

# Beleidsplan Veiligheid en Gezondheid

*Het beleidsplan gericht op veiligheid en gezondheid  
binnen De Kleine Oase naar aanleiding van de **Wet  
innovatie en kwaliteit kinderopvang***

2023

**De Kleine Oase**  
Bij het Station 12  
9101JD Dokkum

**Contact**  
**T** 06- 11248004  
**E** [info@dekleineoasedokkum.nl](mailto:info@dekleineoasedokkum.nl)  
**I** [www.dekleineoasedokkum.nl](http://www.dekleineoasedokkum.nl)

# BELEIDSPLAN

## VEILIGHEID EN GEZONDHEID

*Het beleidsplan gericht op veiligheid en gezondheid binnen De Kleine Oase  
naar aanleiding van de **Wet innovatie en kwaliteit kinderopvang***



## Inhoudsopgave

1	Introductie.....	5
	Inleiding.....	5
	Indeling.....	6
2	Missie en visie.....	6
	Missie.....	6
	Visie.....	7
	Doel.....	7
3	Grote risico's.....	8
	Fysieke veiligheid.....	8
	Sociale veiligheid.....	11
	Gezondheid.....	13

4	Omgang met kleine risico's .....	15
5	Risico-inventarisatie.....	16
6	Thema's uitgelicht.....	16
	Grensoverschrijdend gedrag.....	16
	Vierogen principe.....	17
	Achterwachtregeling .....	17
7	EHBO regeling.....	18
8	Beleidscyclus .....	19
	Plan van aanpak.....	19
	Evaluatie .....	19
9	Communicatie en afstemming intern en extern.....	20
10	Ondersteuning en melding van klachten.....	22
	Bijlagen .....	23
	Bijlage 1 – Risico-inventarisatie veiligheid.....	24
	Bijlage 2 - Hygiëne/gezondheidsprotocol De Kleine Oase.....	39
	Bijlage 3 – Protocol toediening medicijnen .....	43
	Bijlage 4 – Protocol veilig slapen en wiegendood, overig .....	44
	Bijlage 5 – Protocol buiten slapen .....	45
	Bijlage 6 – Regels en afspraken om kleine risico's te voorkomen .....	47
	Bijlage 7 – Huisregels .....	48
	Bijlage 8 – Plan van aanpak beleidscyclus.....	49
	Bijlage 9 – Schoonmaakrooster.....	50
	Bijlage 10 – Ontruimingsplan.....	51

# 1

## INTRODUCTIE

### INLEIDING

Veiligheid en gezondheid zijn twee zaken die niet als vanzelfsprekend beschouwd mogen worden. Vooral niet wanneer deze termen in de setting van de kinderopvang geplaatst worden. De kinderopvang staat namelijk voor een veilige omgeving van waaruit het kind zich kan ontwikkelen. Kleine risico's kunnen daarbij voorkomen en zijn leerzame ervaringen. Grotere risico's, met als gevolg ernstige ongevallen, incidenten en gezondheidsproblemen, ondermijnen

de ontwikkeling echter en moeten tot een minimum gebracht worden. Door een juist beleid te hanteren, kunnen de medewerkers van de kinderopvang daar voor zorgen.

Voor u ligt het beleidsplan Veiligheid en Gezondheid van Kinderdagverblijf De Kleine Oase. De veiligheid en gezondheid van de kinderen is het kernthema van dit beleidsplan, gezien de *Wet innovatie en kwaliteit* kinderopvang (IKK) vanaf 1 januari 2018 van kracht is. Dit beleidsplan is dan ook geldig vanaf die datum. Met behulp van dit beleidsplan wordt inzichtelijk gemaakt hoe er op onze locatie gewerkt wordt aan de veiligheid en gezondheid van de kinderen. Het doel van dit plan is om de kinderen en medewerkers een zo veilig en gezond mogelijke werk, speel en leefomgeving te bieden waarbij kinderen beschermd worden tegen de grotere risico's en leren omgaan met kleine risico's. Dit beleidsplan is opgesteld in overleg met medewerkers en de oudercommissie. Tijdens deze overleggen werd besproken of de huidige manier van werken aangepast moest worden om een zo veilig en gezond mogelijk klimaat te creëren.

De eindverantwoordelijke voor het beleidsplan Veiligheid en Gezondheid is Dirkje Boomsma. Echter wordt het beleid gedragen door meer dan alleen de eindverantwoordelijke, namelijk ook de pedagogisch medewerkers. Om die reden wordt tijdens werkoverleggen steeds een thema aangehaald uit dit beleidsplan, waarin wordt besproken of het plan nog up-to-date is en of het (juist) nageleefd wordt.

## INDELING

Dit beleidsplan is opgedeeld in een tiental hoofdstukken. Deze hoofdstukken bevatten achtereenvolgens de volgende informatie. Hoofdstuk twee gaat over de missie, visie en doelen van Kinderopvang De Kleine Oase. Het derde hoofdstuk benadrukt de grote risico's en hoe daarmee om te gaan, waar hoofdstuk vier ditzelfde beschrijft over de kleine risico's. Hoofdstuk vijf bevat de risico-inventarisatie. In hoofdstuk zes worden kernthema's uitgelicht, namelijk de achterwacht, het vier-ogen-principe en grensoverschrijdend gedrag. Hoofdstuk zeven gaat over de EHBO regeling. In hoofdstuk acht komt de beleidscyclus aan bod. De interne en externe communicatie en afstemming wordt in hoofdstuk negen besproken. Het tiende en tevens laatste hoofdstuk bevat hoe de ondersteuning en melding van klachten verloopt.

# 2

## MISSIE EN VISIE

### MISSIE

Wij vangen kinderen op in een veilige en gezonde omgeving. Dit doen we door:

- kinderen te beschermen tegen grote risico's met grote gevolgen;
- kinderen om te leren gaan met kleine risico's;
- kinderen uit te dagen en te prikkelen in hun ontwikkeling;
- de protocollen en vastgestelde eisen voor de kinderopvang na te leven; en

- dagelijks gezonde voeding aan te bieden.

## **VISIE**

De Kleine Oase is een kleinschalige kinderopvang die staat voor veel liefde en aandacht geven aan het individuele kind. Door te werken met vaste leidsters wordt er voor ieder kind een stabiele, veilige omgeving gecreëerd. Dit is de basis van waaruit de kinderen zich verder kunnen ontwikkelen. Er is sprake van een kleine, overzichtelijke groep waarbinnen de jonge kinderen samen spelen en op ontdekkingstocht gaan om zich verder te ontwikkelen. Deze ontdekkingstocht gaat gepaard met risico's, net zoals de ontwikkeling een patroon is van vallen en opstaan. De medewerkers van De Kleine Oase willen ervoor zorgen dat de kinderen niet blootgesteld worden aan grote risico's (met grote gevolgen). Kleine risico's blijven er echter altijd. Om die reden trachten de medewerkers de kinderen te leren omgaan met deze kleinere risico's.

De Kleine Oase benadert kinderen op een positieve manier zodat kinderen vertrouwen krijgen in zichzelf. De leidsters geven de kinderen complimenten ("Wat kun jij goed puzzelen!"), accepteren de kinderen zoals ze zijn en geven elk kind het gevoel dat het er mag zijn. Daarnaast zijn de leidsters van de Kleine Oase alert op signalen die kinderen geven, zodat er kan worden ingespeeld op persoonlijke behoeften. De kinderen worden geleerd om rekening met elkaar te houden en respect voor elkaar te hebben. Samen met de kinderen wordt er gestreefd naar een veilige en gezonde leefomgeving.

Belangrijke overtuigingen van De Kleine Oase zijn:

- Elk kind is uniek;
- Elk kind ontwikkelt zich op zijn eigen manier en in zijn eigen tijd;
- Elk kind heeft een basis nodig van veiligheid en vertrouwen;
- Elk kind heeft baat bij een duidelijke structuur en regelmaat;
- Een goed contact met de ouders/verzorgers is noodzakelijk.

## **DOEL**

Het doel dat De Kleine Oase voor ogen heeft, is een veilige en gezonde omgeving te creëren die als basis dient voor de ontwikkeling van de kinderen. Wij willen dit doel bereiken door expliciet aandacht te besteden aan de volgende punten:

- Een actueel beleid (volgens de wet Innovatie Kwaliteit Kinderopvang) dat door alle medewerkers wordt uitgedragen;
- Een beleid hanteren waarin grote risico's voorkomen worden;
- Aandacht hebben voor de aanwezigheid van zowel grote als kleine risico's;
- Handvaten creëren om de kinderen met kleine risico's om te leren gaan;
- Regelmatig bespreken van het beleid met de medewerkers en de oudercommissie.

Op deze manier willen wij ervoor zorgen dat alle medewerkers zich verantwoordelijk voelen voor het beleid en dat ouders tevens inspraak hebben. In onze ogen leidt dit tot een door alle betrokkenen uitgedragen beleid, waarin de gezondheid en veiligheid van de kinderen voorop staat.

## 3 GROTE RISICO'S

Er zijn een aantal grote risico's voor de veiligheid en gezondheid van de kinderen waar wij onze aandacht op richten. In dit hoofdstuk worden deze grote risico's beschreven en wordt uitgelegd wat eraan wordt gedaan om dit risico te minimaliseren. Bepaalde risico's worden geminimaliseerd door ze op te nemen in de huisregels (zie bijlage 7).

### FYSIEKE VEILIGHEID

Hieronder worden de grootste risico's met betrekking tot de fysieke veiligheid van de kinderen benoemd. Er wordt beschreven hoe dit risico wordt beperkt.

#### ⇒ Vallen van hoogte

Het vallen van een hoogte is een groot risico op de opvang, waarvan de kans dat het voorkomt en de kans op ernstig letsels eveneens groot is.

In de entree wordt het valrisico opgevangen door de regel dat de kinderen de open trap niet mogen betreden. Er zit een traphekje voor en de achterkant de trap is dicht, zodat de kinderen er niet tussen kunnen kruipen.

In de slaapruimte kan het kind uit het bedje vallen. Om die reden slapen kinderen in een stapelbedje met gesloten dakje, zijn de kind veilige sluitingen altijd gesloten, wordt er cameratoezicht gehouden en worden kinderen die wakker zijn gelijk uit bed gehaald.

In de leefruimte wordt het valrisico beperkt door de regel dat de kinderen niet op vensterbanken mogen klimmen. Daardoor kunnen ze niet bij het raam. Er is altijd toezicht. Baby's kunnen uit de box vallen. Dit wordt voorkomen door box randen van 60 cm hoog en de regel dat kinderen tot 1,5 jaar oud in de box mogen. Er mag geen groot speelgoed in de box waar het kind op kan klimmen. Het vallen uit een kinderstoel wordt beperkt doordat we een stabiele kinderstoel hebben en de afspraak dat kinderen alleen uit de stoel mogen klimmen onder begeleiding. Daarnaast is er een tuigje in de stoel en in de banken. We hebben banken bij de tafels met babyzitjes erin. Er is één tafelstoel voor kinderen tot 1,5 jaar.

In de buitenruimte kan een kind van een speeltoestel vallen. Groot letsel wordt voorkomen door zacht kunstgras op het plein te plaatsen en altijd toezicht te houden. Defecte



speeltoestellen worden verwijderd en er vindt regelmatig controle en desnoods vervanging plaats. Het klimmen op en vallen van hekwerk wordt voorkomen door nieuw hekwerk dat voldoet aan de eisen van de kinderopvang. Daarnaast leren we de kinderen dat ze daar niet op mogen klimmen. Dit geldt tevens voor de omgeving. Ook wordt er altijd toezicht gehouden.

In de sanitaire ruimte kan een kind van de aankleedtafel vallen. Dit wordt voorkomen door altijd bij de kinderen te blijven staan. Er is geen opstapje waar het kind van af kan vallen.

### ⇒ **Verstikking**

De kans op verstikking bij een kind is tevens aanwezig en een groot risico.

In de entree wordt ervoor gezorgd dat er geen kleine voorwerpen liggen. Dit wordt dagelijks gecontroleerd door de medewerkers.

In de slaapruijnte kunnen kinderen door warmtestuwing oververhit raken. Dit wordt voorkomen door katoenen dekens te gebruiken en de kamertemperatuur geregeld te meten. De kinderen komen niet onder deken of tegen de zijkant terecht, omdat ze in een slaapzak slapen en de deken niet te hoog opgetrokken wordt. De eventuele haarbandjes, elastiekjes en haar speltjes zullen bij het naar bed gaan uit het haar gehaald worden. Er zijn geen kleine voorwerpen in de slaapkamer waarin de kinderen kunnen stikken.

In de leefruimte kunnen kinderen tevens verstrikt raken in de koordjes van raamdecoratie. Die koordjes zijn hoog opgehangen waardoor de kinderen er niet bij kunnen. Kinderen kunnen hier kraaltjes of ander klein speelgoed in de mond stoppen. Daarom mogen alleen grote kinderen met de kraaltjes aan tafel spelen, waarna alles grondig wordt opgeruimd. Kinderen kunnen het speengedeelte van de fopspeen afbijten en achter in de mond krijgen. De spenen mogen daarom alleen mee naar bed, waar camera beveiliging op zit. Fopspenen worden daarnaast vaak gecontroleerd op scheurtjes. Er zijn geen losse koordjes op de groep die kinderen om hun nek kunnen krijgen. Het risico dat een kind stikt in een stukje eten wordt voorkomen door alleen aan tafel te eten en door per leeftijd te bekijken welk eten geschikt is voor een kind.

Buiten kunnen kinderen stikken door met een koortje van de capuchon te blijven hangen. Dit wordt voorkomen door de regel dat kinderen geen kleding met koordjes dragen. Ook wordt kleding die kan blijven haken dichtgemaakt.

In de sanitaire ruimte van de kinderen kunnen ze kleine voorwerpen of een toiletblokje in hun mond stoppen. Wij voorkomen dit door alles buiten bereik van de kinderen op te bergen. Daarnaast zijn er geen toiletblokjes aanwezig.

In de keuken kunnen kinderen stikken door een plastic zak over zich heen te trekken. Dit wordt voorkomen door de keukenkastjes af te stuiten voor de kinderen met beveiliging.

### ⇒ **Vergiftiging**

Kinderen kunnen vergiftigd worden door verschillende producten. Dit wordt voorkomen door in de entree geen tassen te laten staan op de grond neer te zetten. Tassen worden opgehangen aan de hoge kapstok. Hierdoor kunnen kinderen eventuele sigaretten of medicijnen niet uit de tas pakken.

In de leefruimte wordt dit risico beperkt door geen schoonmaakmiddelen op de groep te hebben en door wederom de tassen van medewerkers of ouders op te bergen waar kinderen niet bij kunnen.

In de sanitaire ruimte van de kinderen wordt voorkomen dat kinderen lotions of een toiletblokje in de mond stopt, door alles buiten het bereik van de kinderen op te bergen. Daarnaast zijn er geen toiletblokjes aanwezig.

In de keuken kan een kind zich niet vergiftigen omdat de kastjes zijn beveiligd met kindersloten.

### ⇒ **Verbranding**

Het risico op verbranding is groot en het letsel daarvan is ernstig. Dit risico wordt in de entree voorkomen doordat de radiator is voorzien van een omkasting met gaatjesbord. De radiator staat weinig aan. De kinderwagen staat ervoor en we leren kinderen niet aan de radiator te komen. Kinderen kunnen zich zo niet branden.

In de slaapruijnte kan het kind zich tevens verbranden aan de radiator. Er is echter genoeg loopruimte om de radiatoren in de slaapkamer en de kinderen zijn nooit alleen aanwezig in de slaapruijnte. Kinderen kunnen niet in contact komen met elektriciteit, omdat er beveiligingen zijn geplaatst in alle stopcontacten.

In de leefruimte wordt dit risico voorkomen door ook daar omkasting om de radiatoren te plaatsen en beveiligingen in de stopcontacten te plaatsen. De thee kan over een kind vallen, maar dit wordt voorkomen door de thee in thermoskannen te bewaren de theekopjes in het midden van de tafel te plaatsen. Er is altijd zicht op waar de kopjes staan.

In de buitenruimte kunnen kinderen verbranden in de zon. Daarom worden kinderen vaak ingesmeerd tegen de zon. Wanneer het warmer dan 25°C is, dan gaan we tussen 12:00 en 15:00 uur niet naar buiten. De ruimte ligt op het noorden, dus er is vaak schaduw.

In de sanitaire ruimte wordt verbranding door heet water voorkomen door dat er een temperatuurbeschermer op de kraan zit

De keuken is een risico ruimte, maar daar zijn tevens maatregelen tegen genomen. Het kind kan zich branden aan heet water, maar ze kunnen niet bij de kraan van het aanrecht. Theekopjes worden op het aanrecht gezet en de medewerker drinkt geen thee wanneer er een kind op schoot zit.

Naast de grote risico's op het vallen van een hoogte, verstikking vergiftiging of verbranding zijn er nog een aantal risico's noemenswaardig. Deze risico's en de maatregelen daartoe zijn ook in de risico-inventarisatie (zie bijlage 1) opgenomen die eind 2019 is uitgevoerd. Het gaat om de volgende risico's:

- Een baby kan overlijden aan wiegendood. Om die reden laten wij baby's altijd op de rug slapen. We gebruiken geen dekbedjes en ventileren te slaapkamer te allen tijde. Er wordt niet gebruik gemaakt van kussens, tuigjes, koorden of voorwerpen in bed. Wanneer ouders hun kinderen wel op de buik willen laten slapen, tekenen ze daarvoor een overeenkomst.
- Kinderen kunnen hun ellebogen uit de kom krijgen door aan hun handen opgetild te worden. Dit wordt voorkomen door de kinderen altijd vanonder de oksels op te pakken.
- Kinderen kunnen zich verwonden aan scherpe randen van speeltoestellen buiten. Daarom worden de toestellen regelmatig gecontroleerd en waar nodig gerepareerd/vervangen.
- Kinderen kunnen weggelopen en de straat op rennen met alle gevolgen van dien. Dit wordt voorkomen door het hek altijd op slot te doen en altijd toezicht te houden.
- Kinderen kunnen zich snijden aan messen. Daarom zitten er sloten op de keukenlades.

## SOCIALE VEILIGHEID

Ten aanzien van sociale veiligheid hebben we de volgende risico's gedefinieerd als grote risico's:

- Grensoverschrijdend gedrag;
- Kindermishandeling;
- Vermissing.

### ⇒ **Grensoverschrijdend gedrag en kindermishandeling**

*Grensoverschrijdend gedrag* is een situatie waarin een kind slachtoffer is of slachtoffer dreigt te worden van bedreigingen of geweld van een andere persoon. Grensoverschrijdend gedrag kan zich voordoen tussen kinderen onderling, maar ook tussen een volwassene en een kind of tussen twee volwassenen. *Kindermishandeling* is: elke vorm van voor een minderjarige bedreigende of gewelddadige interactie van fysieke, psychische of seksuele aard, die de ouders of andere personen ten opzichte van wie de minderjarige in een relatie van afhankelijkheid of van onvrijheid staat, actief of passief opdringen, waardoor ernstige schade wordt berokkend of dreigt te worden berokkend aan de minderjarige in de vorm van fysiek of psychisch letsel'. Er zijn verschillende vormen van kindermishandeling, namelijk:

- Lichamelijke mishandeling;
- Lichamelijke verwaarlozing;
- Psychische mishandeling;
- Psychische verwaarlozing;
- Seksueel misbruik.

Bij Kinderopvang De Kleine Oase is de meldcode voor kindermishandeling aanwezig, waarin een protocol is vastgelegd die gevolgd wordt in het geval van een vermoeden van kindermishandeling en/of seksueel misbruik. Hieronder valt ook grensoverschrijdend gedrag. Andere protocollen ten behoeve van de veiligheid en gezondheid van de kinderen in de kinderopvang zijn:

- Protocol hygiëne/gezondheid (zie bijlage 2);
- Protocol toediening medicijnen (zie bijlage 3);
- Protocol veilig slapen en wiegendood (zie bijlage 4);
- Protocol buiten slapen (zie bijlage 5).

De maatregel die genomen is tegen grensoverschrijdend gedrag en kindermishandeling bestaat uit het volgen van het stappenplan dat in de meldcode is opgenomen. Dit plan ziet er als volgt, per situatie, uit:

#### ***Stappenplan bij signalen van huiselijk geweld en kindermishandeling:***

1. Het in kaart brengen van de signalen
2. Collegiale consultatie en zo nodig raadplegen van het Steunpunt Huiselijk Geweld (SHG), het Advies en Meldpunt Kindermishandeling (AMK) of een deskundige
3. Het voeren van een gesprek met de ouder (en indien mogelijk ook het kind)
4. Het wegen van de aard en de ernst van de situatie. Bij twijfel wordt altijd het SHG of het AMK geraadpleegd
- 5a. Er wordt hulp georganiseerd en de effecten worden gevolgd

- 5b. Er wordt een melding gemaakt en dit wordt besproken met de ouders

***Stappenplan bij signalen van mogelijk geweld- of zedendelict door een collega:***

- 1a. Signaleren
- 1b. Direct melding doen van vermoeden
2. Direct in overleg treden met de vertrouwensinspecteur
3. Aangifte doen
4. Handelen naar aanleiding van het onderzoek van de politie
5. Nazorg bieden en evalueren

***Stappenplan bij signalen van seksueel grensoverschrijdend gedrag tussen kinderen onderling:***

1. In kaart brengen van de signalen
2. Melden van het gedrag
3. Beoordelen van de ernst van het gedrag
4. Maatregelen nemen
5. Handelen
6. Nazorg bieden en evalueren

⇒ **Vermissing**

Vermissing van een kind is een zeer ernstige zaak waar grote risico's aan kleven. In het geval van vermissing van een kind wordt een protocol gehanteerd dat is samengesteld door de medewerkers van De Kleine Oase. In eerste instantie wordt vermissing voorkomen door een **preventief beleid** te hanteren. Dit beleid ziet er als volgt uit:

1. Tel de kinderen aan het begin van de ochtend en/of middag, zodat je overzicht hebt over hoeveel kinderen er op de groep zijn. Noteer dit op de kind lijst van die dag of week.
2. Tijdens haal- en brengmomenten is (door de drukte) de kans het grootst dat een kind wegloopt of wordt meegenomen door een onbekende. Wees op die momenten dan ook extra alert of alle kinderen aanwezig zijn.
3. De groepsdeur, de buitendeur en het hek bij het buitenspelen zijn altijd goed dicht. Het hek is op slot wanneer er buiten gespeeld wordt.
4. Wanneer een ouder de deur laat openstaan, wijs de ouder daar dan op.
5. Controleer of de buitendeur dicht is, wanneer je de groepsruimte verlaat om naar buiten te gaan met de kinderen.
6. Er wordt altijd toezicht op de kinderen gehouden, zowel op de stampgroep als buiten.

Wanneer een kind **vermist** raakt wordt het volgende protocol gevolgd:

1. Meld bij je collega van de groep dat je een kind mist. Draag de zorg van de andere kinderen over aan je collega, zodat je je kunt richten op het vermiste kind.
2. Blijf rustig en denk helder na. Wanneer en waar heb je het kind voor het laatst gezien? Wat was het kind aan het doen? Waar zou het mis kunnen zijn gegaan?
3. Bekijk eerst goed de stampgroep, de gangen en slaapkamer van de opvang en roep ondertussen het kind. Kijk ook op plaatsen waar kinderen zich kunnen verstoppen.

4. Vraag (indien mogelijk) meerdere collega's om te helpen zoeken.
5. Vraag een collega die niet aan het zoeken is om de leidinggevende (Dirkje Boomsma) op de hoogte te brengen wanneer zij afwezig is van de locatie. Zij neemt contact op met de ouders indien het kind niet binnen 30 minuten wordt gevonden.
6. Als het kind niet in het gebouw te vinden is, ga je buiten verder zoeken.
7. Zoek buiten eerst op de plekken waar het kind gevaar zou kunnen oplopen.
8. NB. Neem een telefoon mee, zodat je bereikbaar bent, mocht een collega het kind vinden.
9. Vraag aan voorbijgangers of zij een kind hebben gezien die voldoet aan de omschrijving van het vermiste kind.
10. Na 1 uur zoeken bel je de politie: 0900 – 8844. Hierna wordt er verder gehandeld in samenwerking met de politie om het kind te vinden.

Zodra het kind terecht is, moeten alle betrokkenen worden ingelicht. Indien de politie betrokken is, moet ook zij op de hoogte gesteld worden. Er moet achterhaald worden wat de reden voor vermissing was, om daar in de toekomst naar te kunnen handelen.

## GEZONDHEID

Ten aanzien van gezondheid hebben we de volgende risico's gedefinieerd als grote risico's:

- Infectieziekten;
- Ongezonder binnen- en buitenmilieu;
- Medicatiegebruik.

### ⇒ Infectieziekten

Infectieziekten zijn ziekten die veroorzaakt worden door verschillende soorten bacteriën, virussen, parasieten of schimmels. Dit worden ook wel ziekteverwekkers genoemd.

Infectieziekten verspreiden zich via:

- De handen;
- Lichaamsvloeistoffen;
- De lucht;
- Voorwerpen;
- Voedsel en water;
- Dieren.

Goede hygiëne kan verspreiding van infectieziekten beperken of voorkomen. Daarom wordt er op De Kleine Oase veel aandacht besteed aan een schone leefomgeving, goede persoonlijke hygiëne en bewust hygiënisch gedrag. Er is dan ook een gezondheidsprotocol aanwezig op De Kleine Oase (zie bijlage 2). In het protocol staat de uitgebreide omschrijving over hoe er voor wordt gezorgd dat gezondheidsrisico's overgebracht door ziektekiemen wordt voorkomen. Dit protocol is afgeleid uit de Hygiënerichtlijn voor kinderdagverblijven, peuterspeelzalen en buitenschoolse opvang van het Landelijk Centrum Hygiëne en Veiligheid.

De schone leefomgeving wordt gecreëerd door de voorwerpen en oppervlakten binnen de opvang goed en regelmatig schoon te maken. De ruimtes worden elke dag schoongemaakt. Het speelmateriaal wordt regelmatig schoongemaakt volgens een schoonmaakrooster. Het

beddengoed, de slabbetjes en dergelijke worden door de leidsters gewassen (zie protocol hygiëne). Het meubilair wordt dagelijks schoongemaakt, net als de toiletten, de deurknoppen, het speelgoed, het aanrecht en de thee-, hand- en vaatdoeken.

Bij besmettelijke kinderziektes worden de bedjes extra gewassen. Kinderen mogen wel op de opvang komen, want het besmettingsgevaar is al geweken. Ook informeren we ouders met de informatie van de GGD over de besmettelijke ziektes.

#### ⇒ **Binnenklimaat**

Een ongezond binnenklimaat kan grote gevolgen hebben voor de gezondheid van kinderen, wat kan beginnen met bijvoorbeeld misselijkheid en hoofdpijn. Hieronder wordt benoemd wat er gedaan wordt om het binnenklimaat zo gezond mogelijk te houden.

's Ochtends wordt er na aankomst gelijk geventileerd. Er wordt extra geventileerd tijdens bewegingsspelletjes. De temperatuur wordt regelmatig gecontroleerd en is in de verblijfsruimte niet lager dan 17°C en wordt ingesteld op 20°C. Het ventilatiegedrag wordt aangepast wanneer de temperatuur oploopt. De ramen en deuren worden wijd open gezet, als de temperatuur binnen oploopt boven de 25°C. Er worden geen tweedehands gestoffeerde meubels aangeschaft. De vloer en het meubilair worden dagelijks gereinigd. Er worden geen sterk geurende producten gebruikt. Er worden geen wasbenzine, terpentijn, verfabijtmiddelen of andere chemicaliën met oplosmiddelen gebruikt. Er wordt alleen lijm op waterbasis gebruikt. Er wordt geen verf, vlekkenwater of boenwas gebruikt waar kinderen bij zijn. De Kleine Oase is in het bezit van een CO<sup>2</sup> meter. Hierdoor houden we het zuurstofpeil op de groep in orde en worden we gewaarschuwd wanneer er moet worden doorgelucht voor een gezond binnenklimaat.

#### ⇒ **Buitenmilieu**

Ook om het buitenmilieu zo gezond en veilig mogelijk te maken hebben we bij De Kleine Oase maatregelen getroffen. Er wordt bijvoorbeeld voorkomen dat kinderen eten of drinken in de zandbak. Er wordt voorkomen dat honden en katten toegang hebben tot de zandbak. We knippen de nagels van de kinderen, wanneer deze te lang zijn. De leiding ziet er op toe dat kinderen hun handen wassen na het spelen in het zand. Buiten wordt zoet eten of drinken beperkt. Plakkerige handen en monden bij buiten spelende kinderen worden direct schoongemaakt. Bij extreme hitte wordt de duur van het buitenspelen beperkt en wordt het spel aangepast, zodat grote inspanning wordt vermeden. Bij hoge temperaturen wordt extra drinken aangeboden. Er wordt voor kinderen anti-zonnebrandmiddel met tenminste factor 20 gebruikt, dat beschermt tegen UVA en UVB straling. Kinderen worden om de twee uur opnieuw ingesmeerd. Tussen 12.00 en 15.00 uur wordt er zoveel mogelijk in de schaduw gespeeld. We proberen elke dag een moment te kiezen om buiten te spelen met de kinderen ter stimulatie van de weerstand, mits het weer het toelaat.

Het buiten slapen van kinderen dient bij te dragen aan een gezonde ontwikkeling van het kind, zowel fysiek als mentaal (zie bijlage 5). Daarom maakt De Kleine Oase gebruik van buitenbedjes wanneer dit mogelijk is. Een kind moet het zelf als prettig ervaren en de ouders moeten er van overtuigd zijn dat dit goed is voor hun kind.

#### ⇒ **Medicatiegebruik**

Medicijnen worden zo nodig in de koelkast bewaard. Medicijnen worden in de originele verpakking met houdbaarheidsdatum bewaard. De houdbaarheidsdatum van het medicijn wordt voor toediening gecontroleerd. Er worden alleen medicijnen verstrekt die thuis al eerder verstrekt zijn. De leiding laat ouders een medicijnformulier invullen, voordat medicijnen worden verstrekt. Zonder juist ingevuld medicijnformulier, worden er dus géén medicijnen verstrekt. De thermometer wordt voor en na ieder gebruik gereinigd/gedesinfecteerd. Voor en na het smeren van crèmes/zalfjes worden de handen gewassen. Of er wordt een wegwerphandschoen of doekje gebruikt. Bij elk contact met bloed, wondvocht of lichaamsvocht dat zichtbaar met bloed is vermengd worden wegwerphandschoenen gebruikt. Het verontreinigde oppervlak wordt schoongespoeld (met allesreiniger) en nagedroogd. De leiding wast voor- en na wondverzorging de handen.

## 4 OMGANG MET KLEINE RISICO'S

Zoals in de missie is omschreven willen wij kinderen een zo veilig en gezond mogelijke opvang bieden. De kinderen worden daarom beschermd tegen onaanvaardbare risico's: grote ongevallen of ziekten worden, zo goed als het kan, voorkomen. Kleine ongelukken, zoals een schaafplek of een blauwe plek, kunnen echter gebeuren. Aan die kleine ongevallen zijn zelfs positieve gevolgen verbonden:

- Kinderen leren zo omgaan met risico's, wat goed is voor de ontwikkeling van kinderen;
- Door het ervaren van risicovolle situaties, bijvoorbeeld tijdens het spelen, ontwikkelen kinderen risicocompetenties: ze leren risico's inschatten en ontwikkelen vaardigheden om de juiste afwegingen te maken wanneer de situatie zich opnieuw voordoet;
- Risicovol spelen vergroot onafhankelijkheid en zelfvertrouwen, wat belangrijk kan zijn voor het doorzettingsvermogen als ze geconfronteerd worden met uitdagingen;
- Het leren omgaan met risico's heeft een positieve invloed op de fysieke en mentale gezondheid van kinderen en op het ontwikkelen van sociale en motorische vaardigheden.

Om die reden doen wij bij De Kleine Oase niet aan overbescherming en laten we kinderen zelf ontdekken en leren. Dat houdt wel in dat kinderen zich moeten houden aan afspraken, zodat kleine risicovolle situaties niet ombuigen tot grote risico's.

Voorbeelden van afspraken zijn handen wassen voor het eten en na het toilet bezoek, tijdens hoesten of niezen een elleboog voor de mond houden, niet aan de thee van de juf komen als die op tafel staat, niet met de prullenbak spelen, niet zelf uit de stoel klimmen en niet op de bank staan of hardlopen op de groep.

Alle afspraken die met de kinderen gemaakt zijn worden opgesomd in bijlage zes. Deze afspraken komen dagelijks terug en worden regelmatig door de medewerkers herhaald.

# 5

## RISICO-INVENTARISATIE

In December 2019 hebben we de risico-inventarisatie veiligheid en gezondheid uitgevoerd. Aan de hand van deze inventarisatie hebben we de risico's op onze locatie in kaart gebracht. De grote risico's die zich voor kunnen doen bij De Kleine Oase zijn eerder benoemd in hoofdstuk 3. In bijlage één zijn de uitkomsten van de risico-inventarisatie terug te vinden. Het daaruit voortgekomen actieplan is in bijlage acht opgenomen. Vanaf januari 2018 worden de risico's in kaart gebracht met de vernieuwde Risicomonitor.

# 6

## THEMA'S UITGELICHT

### GRENSOVERSCHRIJDEND GEDRAG

Grensoverschrijdend gedrag door volwassenen of door kinderen heeft een grote impact op het welbevinden van het kind dat slachtoffer is. Dit vinden wij een erg kwalijke zaak en om die reden is dit onderwerp in het beleid opgenomen. Bij De Kleine Oase worden verschillende maatregelen getroffen om het risico op grensoverschrijdend gedrag zo klein mogelijk te maken. Het gaat om het risico op grensoverschrijdend gedrag door beroepskrachten, beroepskrachten in opleiding, stagiairs, vrijwilligers, overige volwassenen en kinderen.

Allereerst is het bespreekbaar maken van grensoverschrijdend gedrag met bovengenoemde betrokkenen een maatregel. Wij proberen hierin een open cultuur te hanteren, om zo geweld, pesten en seksualiteit normale bespreekbare onderwerpen te maken. Er zijn regels die we op de groep hanteren, zoals dat kinderen elkaar geen pijn mogen doen. Als kinderen elkaar buiten sluiten (pestgedrag) wordt er ook over gesproken. Zo leren wij de kinderen dat fysiek en psychisch geweld richting elkaar niet mag. We leren kinderen dat het belangrijk is dat ze het direct aangeven als zij bepaald gedrag ervaren dat niet wenselijk is. We helpen ze mondiger te maken op momenten dat dit nodig is. In onze ogen zal het kind het dan ook sneller aangeven wanneer het door een volwassen geweld wordt aangedaan. Het veilige klimaat, waarin de medewerkers een luisterend oor zijn voor kinderen, draagt daar ook aan bij.

De medewerkers en stagiaires bij De Kleine Oase voeren regelmatig overleg over wat eraan gedaan wordt om het risico op grensoverschrijdend gedrag te minimaliseren. Daarin wordt ook de meldplicht besproken en de afspraak dat ongepaste voorvallen zo snel mogelijk besproken worden met de collega's. Er wordt vanuit de medewerkers in een open cultuur omgegaan met ongepast en overschrijdend gedrag door kinderen/volwassenen. Ouders worden



dan ook altijd op de hoogte gebracht wanneer het kind in een dergelijke situatie heeft gezeten. De medewerkers kunnen daarbij de inschatting maken of bijvoorbeeld bepaald seksueel gedrag gezond of ongezond is en van daaruit bepalen of het gemeld moet worden bij collega's en ouders.

Verder wordt er altijd toezicht gehouden op de kinderen. Het vier-ogen-principe speelt een rol in het voorkomen van grensoverschrijdend gedrag. Hoe dit wordt gedaan wordt hieronder verder uitgelegd.

Hieronder zijn nog een aantal maatregelen benoemd die we hebben getroffen:

- Alle medewerkers hebben een Verklaring Omtrent Gedrag (VOG);
- Medewerkers kennen het vier-ogen-principe;
- Het vier-ogen-principe wordt goed nageleefd;
- Medewerkers spreken elkaar aan als ze merken dat het vier-ogen-principe niet goed wordt nageleefd;
- Er zijn duidelijke afspraken hoe er gehandeld moet worden als een kind een ander kind mishandelt op de opvang;
- Medewerkers kennen de afspraken hoe er gehandeld moet worden als een kind een ander kind mishandelt;
- Er is een protocol wat te doen als kindermishandeling wordt vermoed;
- Medewerkers kennen het protocol wat te doen als kindermishandeling wordt vermoed. Dit stappenplan is tevens benoemd in hoofdstuk 3.

## **VIEROGEN PRINCIPE**

De Kleine Oase is zo georganiseerd dat een pedagogisch medewerker, pedagogisch medewerker in opleiding, stagiair, vrijwilliger of andere volwassene zijn of haar werkzaamheden uitsluitend kan verrichten terwijl hij of zij gezien of gehoord kan worden door een andere volwassene. Wij hanteren het vier-ogen-principe en een open deuren beleid. Dat betekent dat de beheerder (koster) van het kerkgebouw, de dominee, voorlees oma's, achterwachten, volwassenen die in de kerk aanwezig zijn, of ouders die hun kinderen op wisselende tijden kunnen brengen en ophalen, zo naar binnen kunnen lopen, kunnen kijken en luisteren wat er op de groep gebeurt. Daarnaast zijn onze slaapkamers voorzien van camera's, zodat collega's altijd met elkaar mee kunnen kijken. Wij werken zo veel mogelijk met stagiaires, als die zich bij ons aanmelden. Op deze manier hanteren wij het open-deuren-beleid/vier-ogenprincipe.

We zorgen ervoor dat alle medewerkers, stagiaires, vrijwilligers en volwassenen op de hoogte zijn van het vier-ogen-principe en dat helder is wat het principe inhoudt. Daarnaast letten wij er met zijn allen op dat deze regels en afspraken nageleefd worden en spreken wij elkaar er zo nodig op aan.

## **ACHTERWACHTREGELING**

Als in een uitzonderlijke situatie er maar één medewerker aanwezig kan zijn en er geen andere volwassene op de locatie is, moet de achterwachtregeling worden toegepast. Dit betekent dat in geval van calamiteiten een achterwacht beschikbaar is die binnen vijftien minuten aanwezig kan

zijn op de opvanglocatie. De (actieve) achterwacht is telefonisch bereikbaar tijdens de opvangtijden.

In geval van een calamiteit kan er een beroep gedaan worden op de volgende achterwachten:

maandag	dinsdag	woensdag	donderdag	vrijdag
Melissa	Dirkje	Dirkje	Sandra	Sjoukje
Sandra	Sandra	Melissa	Dirkje	Melissa

Dirkje Boomsma  
Sjoukje Holwerda  
Melissa Braaksma

## 7 EHBO REGELING

Op onze locatie doen we er alles aan om te voorkomen dat een kind letsel oploopt als gevolg van een ongeluk(je). Toch is dit helaas niet altijd te voorkomen. Daarnaast kunnen zich andere calamiteiten voordoen, waardoor EHBO noodzakelijk is. Op onze locatie hebben de volgende medewerkers een geldig en geregistreerd certificaat voor kinder-EHBO:

<b>Dirkje Boomsma</b>	<b>Sjoukje Holwerda</b>	<b>Melissa Braaksma</b>
Kinder EHBO 2012	Kinder EHBO 2015	Kinder EHBO 2014
Babyspecialist 2018	Babyspecialist 2018	Babyspecialist 2018
Kinderen en emoties 2017	Kinderen en emoties 2017	Huiselijk geweld 2016
Huiselijk geweld 2016	Huiselijk geweld 2016	Nederlands 3F
Nederlands 3F	Nederlands 3F	

# 8

## BELEIDSCYCLUS

Om het beleid rondom de veiligheid en gezondheid van de kinderen en medewerkers van De Kleine Oase actueel te houden, volgen wij een beleidscyclus. In deze cyclus worden risico's geïnventariseerd en wordt er doelgericht gewerkt om deze risico's aan te pakken. Onze medewerkers worden daar altijd bij betrokken.

De beleidscyclus die wij bij De Kleine Oase hanteren ziet er als volgt uit. Allereerst wordt aan het begin van het jaar geïnventariseerd welke onderwerpen belangrijke thema's vormen voor de veiligheid en gezondheid binnen de opvang. Dit zijn onderwerpen die vallen onder de volgende thema's:

Daarna wordt per kwartaal voor bepaalde thema's een uitgebreide risico-inventarisatie gedaan door het hele team. Een uur voorafgaand aan de vergadering worden deze scans gedaan. Van daaruit is duidelijk welke onderwerpen extra aandacht nodig hebben. Deze aandachtspunten worden tijdens dat teamoverleg meteen besproken. Er wordt een plan van aanpak gemaakt voor hoe we de aanpassingen door kunnen voeren. Hier wordt drie maanden aan gewerkt. Nadien wordt in het daaropvolgende teamoverleg geëvalueerd of de aanpassing tot verbeteringen hebben geleid. Wanneer dit niet het geval is, wordt er opnieuw een plan van aanpak gemaakt voor dat aandachtspunt. Het beleidsplan wordt regelmatig bijgesteld naar aanleiding van de evaluaties.

Bij De Kleine Oase voeren we dus elk kwartaal de Quick Scans uit en bespreken we de resultaten daarvan direct in het teamoverleg. Op die manier willen wij ons beleid doelgericht en planmatig actueel houden. De fasen van een beleidscyclus worden bij ons niet over een jaar verdeeld, maar per kwartaal en per thema doorlopen.

### PLAN VAN AANPAK

De risico-inventarisaties hebben ons inzicht gegeven in de huidige stand van zaken ten aanzien van veiligheid en gezondheid. Naar aanleiding van deze inventarisatie zijn er een aantal actiepunten op de agenda gezet met als doel de kwaliteit van de opvang te verbeteren. De belangrijkste actiepunten die per periode worden besproken zijn opgenomen in bijlage acht. Er worden thema's per periode behandeld, maar wanneer er urgente actiepunten zijn worden deze ook opgenomen in het plan van aanpak voor dat kwartaal.

### EVALUATIE

Om te bepalen of de genomen acties en maatregelen ertoe hebben geleid dat er een veiligere en gezondere opvang kan worden geboden, evalueren we elk kwartaal de genomen maatregelen en ondernomen acties tijdens ons teamoverleg. Daarin wordt besproken waaraan we merken dat

de actie wel of niet geholpen heeft. Indien een maatregel of actie een positief effect heeft gehad, wordt het veiligheids- en gezondheidsbeleid daarnaar bijgesteld. Wanneer een maatregel niet heeft gewerkt, wordt er een nieuw plan van aanpak voor dat punt gemaakt. Dit punt wordt tijdens het daaropvolgende overleg geëvalueerd. Bij de evaluaties van actiepunten/maatregelen wordt van alle medewerkers verwacht dat ze aanwezig zijn.

In de afgelopen periode hebben we ondervonden dat de volgende maatregelen een positief effect hebben gehad op het verbeteren van het veiligheids- en gezondheidsbeleid:

- De maatregel dat kinderen alleen op de bank mogen zitten en er altijd toezicht op de kinderen is heeft ervoor gezorgd dat er geen kinderen meer van de bank zijn gevallen.
- De maatregel dat ouders goed zijn geïnformeerd over de hand-, voet- en mondziekte en er veel handen werd gewassen heeft ervoor gezorgd dat andere kinderen de ziekte niet hebben overgenomen.
- De maatregel dat het buitenhek nu altijd op slot zit wanneer erbuiten gespeeld wordt, heeft ervoor gezorgd dat het hek niet meer open is gedaan door een kind.

# 9

## COMMUNICATIE EN AFSTEMMING INTERN EN EXTERN

Wij vinden bij De Kleine Oase dat het veiligheids- en gezondheidsbeleid door alle medewerkers en ouders begrepen en uitgedragen moet worden. Om die reden is er regelmatig contact tussen medewerkers onderling en tussen de medewerkers en de ouders over dit beleid.

De communicatie over veiligheids- en gezondheidsrisico's met medewerkers vindt plaats tijdens de teamoverleggen. Dit is eens per kwartaal, waarin het een vast agendapunt vormt. Daarnaast verloopt de communicatie ook op de groep zelf wanneer de medewerkers samenwerken. Wanneer er tussendoor punten van aandacht zijn worden ze opgeschreven om meegenomen te worden in de overleggen. Als belangrijke zaken niet kunnen wachten, wordt er eerder een overleg gepland om die zaken te bespreken. Tijdens de overleggen wordt van alle medewerkers verwacht dat ze meedenken in hoe er omgegaan moet worden met de risico's. Er wordt tevens besproken waar medewerkers tegenaan lopen en hoe dat opgelost kan worden. Daardoor weten alle medewerkers hoe ze adequaat met de risico's om moeten gaan. Het beleid is in samenspraak met de medewerkers en de oudercommissie opgesteld, waardoor alle partijen op de hoogte zijn van de speerpunten en de manier van handeling wanneer zich risico's voordoen. Wanneer een nieuwe medewerker op de locatie komt werken zorgen we voor een uitgebreide introductie in het veiligheids- en gezondheidsbeleid.

Andere betrokkenen zoals ouders worden middels de maandelijkse nieuwsbrief en updates op de site van De Kleine Oase geïnformeerd over de veiligheids- en gezondheidsrisico's. Het beleidsplan is dan ook via de site beschikbaar om te downloaden voor ouders en betrokkenen, zodat ze hier te allen tijde inzicht in hebben. Wij hopen dat de open cultuur op de opvang ervoor zorgt dat ouders zich vrij voelen om vragen te stellen over het beleid. Ook wordt er via de oudercommissie informatie verstrekt over activiteiten met betrekking tot de veiligheids- en gezondheidsrisico's en het beleidsplan.



# 10

## ONDERSTEUNING EN MELDING VAN KLACHTEN

Mochten er klachten zijn over de veiligheid en gezondheid binnen de kinderopvang dan zullen we ons uiterste best doen om de klacht samen op te lossen. De Kleine Oase staat dan ook altijd open voor feedback. De klacht kan vanuit ouders komen maar ook vanuit de medewerkers van de opvang. Mochten we er niet samen uit kunnen komen, is er een andere oplossing voor handen. De medewerker of ouder kan contact opnemen met het Klachtenloket Kinderopvang en in het uiterste geval met de Geschillencommissie Kinderopvang. Kinderopvang De Kleine Oase is aangesloten bij deze commissie. Voor meer informatie kunt u kijken op [www.degeschillencommissie.nl/kinderopvang.nl](http://www.degeschillencommissie.nl/kinderopvang.nl).

# BIJLAGEN

Bijlage 1 – Risico-inventarisatie veiligheid

Bijlage 2 – Hygiëne/gezondheidsprotocol

Bijlage 3 – Protocol toediening medicijnen

Bijlage 4 – Protocol veilig slapen en wiegendood

Bijlage 5 – Protocol buiten slapen

Bijlage 6 – Regels en afspraken om kleine risico's te voorkomen

Bijlage 7 – Huisregels

Bijlage 8 – Plan van aanpak

Bijlage 9 – Schoonmaakrooster

Bijlage 10 – Ontruimingsplan

Bijlage 11- Protocol stagiaires

## BIJLAGE 1 – RISICO-INVENTARISATIE VEILIGHEID

<b>Inventarisatie: Entree</b>		
<u>Inventarisatiedatum:</u> 05-01-2023		
<u>Uitgevoerd door:</u> Hele team		
<b>Locatie</b>	<b>Scenario</b>	<b>Urgentiecode</b>
Entree/gang	Risico 1 t/m 8	B2
<b>Te nemen maatregel</b>		
Open trap mag niet door de kinderen worden betreden. Er zit een traphekje voor, en de achterkant van de trap wordt dicht gemaakt, zodat de kinderen er niet tussen kunnen kruipen.		

<b>Locatie</b>	<b>Scenario</b>	<b>Urgentiecode</b>
Entree/gang	Risico 9 t/m 12	B2
<b>Te nemen maatregel</b>		
Afspraak: kinderen mogen niet rennen, en moeten pantoffels of sokken met Anti-uitglij-nopjes dragen. Natte vloer wordt meteen opgedroogd		

<b>Locatie</b>	<b>Scenario</b>	<b>Urgentiecode</b>
Entree/gang	13: Kind botst tegen kapstokhaak	B2
<b>Te nemen maatregel</b>		
Afspraak: kinderen mogen niet alleen in de garderobe er zijn kiddy guards als afscherming geplaatst voor de garderobe		

<b>Locatie</b>	<b>Scenario</b>	<b>Urgentiecode</b>
Entree/gang	14: Kind krijgt vinger tussen de deur	B2
<b>Te nemen maatregel</b>		
Veiligheidsstrips zijn aangebracht. Deuren blijven gesloten!		

<b>Locatie</b>	<b>Scenario</b>	<b>Urgentiecode</b>
Entree/gang	De risico's 19,20 en 21	B2
<b>Te nemen maatregel</b>		
Aangebracht: radiator omkasting met gaatjesboard		

<b>Locatie</b>	<b>Scenario</b>	<b>Urgentiecode</b>
----------------	-----------------	---------------------



<b>Entree/gang</b>	27: Kind eet sigaretten of medicijnen uit de tas van een ouder of leidster	B2
--------------------	--	----

**Te nemen maatregel**

Afspraak: tassen mogen niet rondslingeren of op de grond worden neergezet. Dan moeten ze aan de hoge kapstok worden opgehangen.

Locatie	Scenario	Urgentiecode
<b>Entree/gang</b>	29	B2

**Te nemen maatregel**

Kleine voorwerpen verwijderen. Afspraak: altijd controleren op kleine voorwerpen (deze buiten bereik van de kleintjes)

Locatie	Scenario	Urgentiecode
<b>Entree/gang</b>	30: Kind struikelt over kinderwagen	B2

**Te nemen maatregel**

Afspraak: kinderwagens, buggy's en maxi cosi's mogen alleen in de garderobe worden gestalt.

Locatie	Scenario	Urgentiecode
<b>Entree/gang</b>	31: Kind rent ongezien naar buiten	B2

**Te nemen maatregel**

Deurknoppen op volwassen hoogte, handgreep naar boven gericht.

<b>Inventarisatie: Slaapruimte</b>		
<u>Inventarisatiedatum:</u> 05-01-2023		
<u>Uitgevoerd door:</u> Hele team		

Locatie	Scenario	Urgentiecode
<b>Slaapruimte</b>	1 en 2	B2

**Te nemen maatregel**

Kinderen slapen in stapelbedje met gesloten dakje, kinderen die wakker zijn gelijk uit bed halen

Locatie	Scenario	Urgentiecode
<b>Slaapruimte</b>	3: Kind raakt verstrikt in de koordjes van de raamdecoratie	B2

**Te nemen maatregel**

Koordjes wegbinden. Afspraak: altijd toezicht houden

Locatie	Scenario	Urgentiecode
Slaapruijnte	4: Kind komt klem te zitten tussen de spijlen	B2
<b>Te nemen maatregel</b>		
Spijlen van bed lopen tot aan de bodem. Spijlbreedte is 6 cm volgens richtlijnen kinderopvang		

Locatie	Scenario	Urgentiecode
Slaapruijnte	5: Kind komt klem te zitten tussen de opening van het bed en dakje	B2
<b>Te nemen maatregel</b>		
Vast dak, nagenoeg geen ruimte tussen		

Locatie	Scenario	Urgentiecode
Slaapruijnte	6: Kind komt klem te zitten tussen het matras en de bed ombouw of tussen het spijlenhek en bed ombouw	B2
<b>Te nemen maatregel</b>		
Cameratoezicht tijdens slapen.		

Locatie	Scenario	Urgentiecode
Slaapruijnte	7: Door warmtestuwing raakt het kind oververhit	B2
<b>Te nemen maatregel</b>		
Wij gebruiken katoenen dekens. Wij meten de kamertemperatuur.		

Locatie	Scenario	Urgentiecode
Slaapruijnte	8 en 9	B2
<b>Te nemen maatregel</b>		
Afspraak: geen rondslingerend speelgoed. Of op de daarvoor bestemde opslagplaats. Genoeg daglicht, of licht aan.		

Locatie	Scenario	Urgentiecode
Slaapruijnte	12: Kind komt onder de dekens of tegen zijkant terecht	B2
<b>Te nemen maatregel</b>		
De kinderen slapen in een slaapzak, en wij maken de bedjes kort op zodat voetjes tegen voeteneind zitten.		

Locatie	Scenario	Urgentiecode
Slaapruijnte	14: Baby overlijdt aan wiegendood	B2
<b>Te nemen maatregel</b>		
Wij laten de baby altijd op de rug slapen. Wij gebruiken geen dekbedjes. Wij ventileren de slaapkamer ten alle tijden. We gebruiken geen kussens, tuigjes, koorden of voorwerpen in bed.		

Locatie	Scenario	Urgentiecode
Slaapruimte	15: Kind blijft met kleding aan bed hangen.	B2
<b>Te nemen maatregel</b>		
Kinderen dragen geen kleren aan in bed. Er zitten geen knoppen of andere uitsteeksels aan bed.		

Locatie	Scenario	Urgentiecode
Slaapruimte	16: Kind bezeert zich aan oneffenheid of scherpe rand van bed.	B2
<b>Te nemen maatregel</b>		
Wij controleren de bedden regelmatig op splinters en scherpe randen		

Locatie	Scenario	Urgentiecode
Slaapruimte	17: Kind in onderste stapelbed stoot hoofd tegen het bovenste bed of tegen het dakje van het bovenste bed.	B2
<b>Te nemen maatregel</b>		
De vrije ruimte tussen onze bedjes is 70 cm		

Locatie	Scenario	Urgentiecode
Slaapruimte	18: Kind valt uit bed doordat het de spijlen zijkant of dakje zelf kan verwijderen	B2
<b>Te nemen maatregel</b>		
Afspraak: alle kind veilige sluitingen goed sluiten, altijd toezicht houden! Camera toezicht		

Locatie	Scenario	Urgentiecode
Slaapruimte	19: Kind verwondt zich door dat het niet in een bed slaapt.	B2
<b>Te nemen maatregel</b>		
Kinderen niet in een box laten slapen. Alleen baby's tot 6 maand in een kinderwagen laten slapen		

Locatie	Scenario	Urgentiecode
Slaapruimte	20 en 21: Kind struikelt over oneffenheid	B2
<b>Te nemen maatregel</b>		
Afspraak: geen losse voorwerpen op de grond laten slingeren		

Locatie	Scenario	Urgentiecode
---------	----------	--------------

<b>Slaapruimte</b>	22: Kind krijgt zijn vingers tussen de deur	B2
<b>Te nemen maatregel</b>		
Wij hebben op alle deuren een veiligheidstrip geplaatst		

<b>Locatie</b>	<b>Scenario</b>	<b>Urgentiecode</b>
<b>Slaapruimte</b>	25, 26 en 27	B2
<b>Te nemen maatregel</b>		
Wij hebben voldoende loopruimte bij radiatoren. Afspraak: kind mag niet alleen in slaapkamer blijven.		

<b>Locatie</b>	<b>Scenario</b>	<b>Urgentiecode</b>
<b>Slaapruimte</b>	28: Kind struikelt door onvoldoende licht.	B2
<b>Te nemen maatregel</b>		
Lampen worden tijdig vervangen! En er is voldoende daglicht		

<b>Locatie</b>	<b>Scenario</b>	<b>Urgentiecode</b>
<b>Slaapruimte</b>	29: Lamp wordt stuk gegooid en glas valt naar beneden	B2
<b>Te nemen maatregel</b>		
Er zijn alleen kindveilige lampen. Afspraak: er wordt niet met speelgoed gegooid		

<b>Locatie</b>	<b>Scenario</b>	<b>Urgentiecode</b>
<b>Slaapruimte</b>	30: Kind komt in contact met elektriciteit	B2
<b>Te nemen maatregel</b>		
Wij hebben in alle stopcontacten beveiligers geplaatst.		

<b>Locatie</b>	<b>Scenario</b>	<b>Urgentiecode</b>
<b>Slaapruimte</b>	31: Kind stopt kleine voorwerpen in de mond	B2
<b>Te nemen maatregel</b>		
Afspraak: regelmatig controleren van kleine voorwerpen, en dan te verwijderen		

<b>Locatie</b>	<b>Scenario</b>	<b>Urgentiecode</b>
<b>Slaapruimte</b>	32: Kind wordt aan de handen opgetild en ellebogen uit de kom	B1
<b>Te nemen maatregel</b>		
Afspraak: kind nooit aan de handen optillen, altijd vanonder de oksels.		

<b>Inventarisatie: Leefruimte</b>		
<u>Inventarisatiedatum:</u> 05-01-2023		
<u>Uitgevoerd door:</u> Hele team		
<b>Locatie</b>	<b>Scenario</b>	<b>Urgentiecode</b>
Leefruimte	1: Kind struikelt over oneffenheid	B2
<b>Te nemen maatregel</b>		
Wij hebben geen losse snoeren, scherpe hoeken ect. Afspraak: geen losse voorwerpen rond laten slingeren		

<b>Locatie</b>	<b>Scenario</b>	<b>Urgentiecode</b>
Leefruimte	2: Kind glijdt uit over gladde vloer	B2
<b>Te nemen maatregel</b>		
Afspraak: als er gemorst is, dan ruimen wij dit gelijk op.		

<b>Locatie</b>	<b>Scenario</b>	<b>Urgentiecode</b>
Leefruimte	3: Kind bezeert zich aan oneffenheid	B2
<b>Te nemen maatregel</b>		
Bij verwijderen van schilderijen, tekeningen en kaarten de punaises gelijk opruimen. De muur heeft glasvliesbehang, wat glad is.		

<b>Locatie</b>	<b>Scenario</b>	<b>Urgentiecode</b>
Leefruimte	4: Kind krijgt zijn vingers tussen de deur	B2
<b>Te nemen maatregel</b>		
Op alle deuren hebben wij veiligheidstrips.		

<b>Locatie</b>	<b>Scenario</b>	<b>Urgentiecode</b>
Leefruimte	5: Kind botst tegen deur, doordat iemand anders opendoet	B2
<b>Te nemen maatregel</b>		
Er zit geen glas in of naast deur! Eerst kloppen, daarna deur opendoen.		

<b>Locatie</b>	<b>Scenario</b>	<b>Urgentiecode</b>
Leefruimte	8: Kind valt door ruit	B2
<b>Te nemen maatregel</b>		
Afspraak: niet op de vensterbank klimmen, zodat ze bij het raam kunnen.		

<b>Locatie</b>	<b>Scenario</b>	<b>Urgentiecode</b>
----------------	-----------------	---------------------

<b>Leefruimte</b>	9: Kind raakt verstrikt in koorden van de raamdecoratie	B2
<b>Te nemen maatregel</b>		
Koordjes van de vouwgordijnen hebben we hoog opgehangen waar de kinderen niet bij kunnen		

<b>Locatie</b>	<b>Scenario</b>	<b>Urgentiecode</b>
<b>Leefruimte</b>	10,11 en 12	B2
<b>Te nemen maatregel</b>		
Radiatoren bescherming met omkasting aangebracht.		

<b>Locatie</b>	<b>Scenario</b>	<b>Urgentiecode</b>
<b>Leefruimte</b>	15: Kind komt in contact met elektriciteit	B2
<b>Te nemen maatregel</b>		
Wij hebben kind veilige contactdozen geplaatst voorzien van stopcontactbeveiligers		

<b>Locatie</b>	<b>Scenario</b>	<b>Urgentiecode</b>
<b>Leefruimte</b>	16: Kind trekt aan elektriciteitsnoer en krijgt apparaat op zich	B2
<b>Te nemen maatregel</b>		
Elektrische apparaten hoog opbergen, zodat ze er niet bij kunnen		

<b>Locatie</b>	<b>Scenario</b>	<b>Urgentiecode</b>
<b>Leefruimte</b>	17: Kind drinkt van schoonmaakmiddel	B2
<b>Te nemen maatregel</b>		
Geen schoonmaakmiddelen op de groep.		

<b>Locatie</b>	<b>Scenario</b>	<b>Urgentiecode</b>
<b>Leefruimte</b>	19: Kind eet sigaretten of medicijnen uit tas van ouder of leidster	B2
<b>Te nemen maatregel</b>		
Afspraak: tassen mogen niet rondslingeren of op de grond worden neergezet. Indien aanwezig aan de hoge kapstok ophangen		

<b>Locatie</b>	<b>Scenario</b>	<b>Urgentiecode</b>
<b>Leefruimte</b>	20: Kind stoot zich tegen meubilair	A2
<b>Te nemen maatregel</b>		
Wij hebben zoveel mogelijk meubels afgerond, zodat er geen punten aan zitten.		

<b>Locatie</b>	<b>Scenario</b>	<b>Urgentiecode</b>
----------------	-----------------	---------------------

<b>Locatie</b>	21: Kind krijgt splinter in vinger	B2
<b>Leefruimte</b>		
<b>Te nemen maatregel</b>		
Meubilair en andere houten meubelen regelmatig controleren op splinters		

<b>Locatie</b>	<b>Scenario</b>	<b>Urgentiecode</b>
<b>Leefruimte</b>	22: Baby valt uit box	B1
<b>Te nemen maatregel</b>		
Onze boxranden zijn minimaal 60 cm. Kinderen tot anderhalf jaar mogen in de box		

<b>Locatie</b>	<b>Scenario</b>	<b>Urgentiecode</b>
<b>Leefruimte</b>	23: Kind klimt uit box door op speelgoed te staan	B1
<b>Te nemen maatregel</b>		
Er mag geen groot speelgoed in de box worden gelegd.		

<b>Locatie</b>	<b>Scenario</b>	<b>Urgentiecode</b>
<b>Leefruimte</b>	24: Kind zit klem tussen spijlen van de box	B2
<b>Te nemen maatregel</b>		
Onze dubbele box heft een spijlbreedte van 6 cm volgens richtlijnen kinderopvang		

<b>Locatie</b>	<b>Scenario</b>	<b>Urgentiecode</b>
<b>Leefruimte</b>	25: Kind stoot zich aan onderkant van de box	A2
<b>Te nemen maatregel</b>		
Voornemen om zacht materiaal aan de onderkant van de box plaatsen.		

<b>Locatie</b>	<b>Scenario</b>	<b>Urgentiecode</b>
<b>Leefruimte</b>	26: Kind valt tijdens het in of uit kinderstoel klimmen	A1
<b>Te nemen maatregel</b>		
Wij hebben stabiele kinderstoelen. Afspraak: kinderen mogen alleen uit stoel klimmen onder begeleiding Zitten tuigjes in de kinderstoel.		

<b>Locatie</b>	<b>Scenario</b>	<b>Urgentiecode</b>
<b>Leefruimte</b>	27: Kind valt uit kinderstoel	A1
<b>Te nemen maatregel</b>		
Wij maken gebruik van stoelverkleiner. En beweeglijke kinderen krijgen een tuigje aan.		

<b>Locatie</b>	<b>Scenario</b>	<b>Urgentiecode</b>
<b>Leefruimte</b>	28: Kind valt met kinderstoel en al om doordat het zich afzet tegen de tafel	A1
<b>Te nemen maatregel</b>		
Toezicht houden!		

Locatie	Scenario	Urgentiecode
Leefruimte	30: Decorstuk valt op kind	B2
<b>Te nemen maatregel</b>		
Onstabiele voorwerpen vastzetten		

Locatie	Scenario	Urgentiecode
Leefruimte	31 en 32	B2
<b>Te nemen maatregel</b>		
Er mag binnen niet gefietst worden		

Locatie	Scenario	Urgentiecode
Leefruimte	33: Kind stopt kraaltjes of ander klein speelgoed in de mond	A2
<b>Te nemen maatregel</b>		
Grote kinderen mogen alleen met kraaltjes e.d. aan tafel spelen. Na de tijd alles goed opruimen.		

Locatie	Scenario	Urgentiecode
Leefruimte	34: Speengedeelte wordt van fopspeen afgebeten en kind krijgt achter in de mond	B1
<b>Te nemen maatregel</b>		
Fopspenen mogen alleen mee naar bed. Spenen regelmatig controleren op scheurtjes		

Locatie	Scenario	Urgentiecode
Leefruimte	35: Kind krijgt koordje om de nek	B1
<b>Te nemen maatregel</b>		
Wij hebben geen losse koordjes op de groep!		

Locatie	Scenario	Urgentiecode
Leefruimte	36: Kind verwondt zich aan scherp speelgoed of splinters eraan.	B2
<b>Te nemen maatregel</b>		
Speelgoed wat stuk is, weggooien!		

Locatie	Scenario	Urgentiecode
Leefruimte	37: Kind of leidster struikelt over speelgoed	A2
<b>Te nemen maatregel</b>		
Speelgoed na gebruik weer opruimen. Niet teveel speelgoed tegelijk uit de kast halen.		

Locatie	Scenario	Urgentiecode
Leefruimte	41: Thee van leidster komt over kind heen	A1



<b>Te nemen maatregel</b>
Wij bewaren de thee in thermoskannen. En plaatsen de theekopjes in het midden van de tafel, maar we houden hier wel zicht op.

<b>Locatie</b>	<b>Scenario</b>	<b>Urgentiecode</b>
Leefruimte	42: Kinderen botsen tegen elkaar	A2
<b>Te nemen maatregel</b>		
Afspraak: niet rennen in de ruimte!		

<b>Locatie</b>	<b>Scenario</b>	<b>Urgentiecode</b>
Leefruimte	43: Kind botst tegen object	A2
<b>Te nemen maatregel</b>		
Afspraak: niet rennen in de ruimte!		

<b>Locatie</b>	<b>Scenario</b>	<b>Urgentiecode</b>
Leefruimte	45: Kind stikt in stukje eten:	B1
<b>Te nemen maatregel</b>		
Kinderen mogen alleen aan tafel eten. Per leeftijd bekijken welk eten geschikt is		

<b>Inventarisatie: Buitenruimte</b>		
<u>Inventarisatiedatum:</u> 05-01-2023		
<u>Uitgevoerd door:</u> Hele team		
<b>Locatie</b>	<b>Scenario</b>	<b>Urgentiecode</b>
Buitenruimte	1: Kind valt van speeltoestel	B2
<b>Te nemen maatregel</b>		
Zacht kunstgras op plein		

<b>Locatie</b>	<b>Scenario</b>	<b>Urgentiecode</b>
Buitenruimte	2: Kind valt door defect materiaal	A2
<b>Te nemen maatregel</b>		
Afspraak: speeltoestellen en speelgoed laten wij regelmatig controleren, en desnoods vervangen		

<b>Locatie</b>	<b>Scenario</b>	<b>Urgentiecode</b>
Buitenruimte	3: Kind blijft met koordje van capuchon hangen	B1
<b>Te nemen maatregel</b>		

Kleren waar kleding kan haken gaan we dicht maken. geen kleding met koordjes te dragen. Zie huisregels

Locatie	Scenario	Urgentiecode
Buitenruimte	4: Kind komt met nek klem te zitten tussen de traptreden	
<b>Te nemen maatregel</b>		
Uitgesloten! Geen traptrede buiten		

Locatie	Scenario	Urgentiecode
Buitenruimte	5: Kind verwondt zich aan scherpe rand van speeltoestel	A1
<b>Te nemen maatregel</b>		
Afspraak: regelmatig controleren van speelgoed en toestellen, desnoods verwijderen en nieuwe aanschaffen		

Locatie	Scenario	Urgentiecode
Buitenruimte	6: Kind krijgt splinter in de hand	A2
<b>Te nemen maatregel</b>		
Beschadigd hout repareren of vervangen		

Locatie	Scenario	Urgentiecode
Buitenruimte	7: Kind struikelt over speeltoestel	
<b>Te nemen maatregel</b>		
Uitgesloten!		

Locatie	Scenario	Urgentiecode
Buitenruimte	15: Kind snijdt zich aan zwerfvuil in de zandbak	B2
<b>Te nemen maatregel</b>		
Zandbak dagelijks afdekken, wanneer het niet wordt gebruikt. En zwerfafval verwijderen		

Locatie	Scenario	Urgentiecode
Buitenruimte	16: Kind stoot tegen de rand van de zandbak	A1
<b>Te nemen maatregel</b>		
Zandbak controleren op beschadigingen, vervangen of verwijderen bij beschadigingen. Toezicht houden!		

Locatie	Scenario	Urgentiecode
Buitenruimte	17, 18, 19	B1
<b>Te nemen maatregel</b>		
Afspraak: Zodra kinderen buiten spelen is het hek op slot! En altijd toezicht houden!		

Locatie	Scenario	Urgentiecode

<b>Buitenruimte</b>	20 t/m 24	B2
<b>Te nemen maatregel</b>		
Er is een nieuw hekwerk geplaatst, dat aan de eisen kinderopvang voldoet!		

<b>Locatie</b>	<b>Scenario</b>	<b>Urgentiecode</b>
<b>Buitenruimte</b>	27: Kind glijdt uit over natte plek	B2
<b>Te nemen maatregel</b>		
Bemoste gedeelte wordt regelmatig schoongemaakt		

<b>Locatie</b>	<b>Scenario</b>	<b>Urgentiecode</b>
<b>Buitenruimte</b>	28: Kind rent tegen obstakel	B2
<b>Te nemen maatregel</b>		
Niet teveel speeltoestellen plaatsen		

<b>Locatie</b>	<b>Scenario</b>	<b>Urgentiecode</b>
<b>Buitenruimte</b>	29: Kind botst tegen fiets	A2
<b>Te nemen maatregel</b>		
Wij gaan niet teveel speelgoed tegelijkertijd gebruiken voor buiten		

<b>Locatie</b>	<b>Scenario</b>	<b>Urgentiecode</b>
<b>Buitenruimte</b>	30: Kind bezeert zich aan zwerfvuil	B2
<b>Te nemen maatregel</b>		
Buitenterrein controleren voordat kinderen naar buiten gaan		

<b>Locatie</b>	<b>Scenario</b>	<b>Urgentiecode</b>
<b>Buitenruimte</b>	31: Kind wordt omvergelopen	A2
<b>Te nemen maatregel</b>		
31: kind wordt omvergelopen		

<b>Locatie</b>	<b>Scenario</b>	<b>Urgentiecode</b>
<b>Buitenruimte</b>	32: Kind verbrandt in de zon	B1
<b>Te nemen maatregel</b>		
De buitenruimte ligt op het noorden, waardoor we overdag veel schaduw hebben. Kinderen worden regelmatig ingesmeerd tegen de zon!		

<b>Inventarisatie: Sanitair</b>		
<u>Inventarisatiedatum:</u> 05-01-2023		
<u>Uitgevoerd door:</u> hele team		
<b>Locatie</b>	<b>Scenario</b>	<b>Urgentiecode</b>
Sanitair	1: Kind draait zich van aankleedtafel af	B1
<b>Te nemen maatregel</b>		
Afspraak: altijd bij kinderen blijven		

<b>Locatie</b>	<b>Scenario</b>	<b>Urgentiecode</b>
Sanitair	3: Kind stoot zich tegen scherpe hoek van aankleedtafel	B1
<b>Te nemen maatregel</b>		
Afspraak: altijd bij kinderen blijven met verschonen		

<b>Locatie</b>	<b>Scenario</b>	<b>Urgentiecode</b>
Sanitair	8 en 9: Kind valt van het trapje van de aankleedtafel of klimt er alleen op	B1
<b>Te nemen maatregel</b>		
Uitgesloten! Geen trapje		

<b>Locatie</b>	<b>Scenario</b>	<b>Urgentiecode</b>
Sanitair	10: Kind glijdt uit over gladde vloer	B2
<b>Te nemen maatregel</b>		
Vloer drogen, als deze nat is		

<b>Locatie</b>	<b>Scenario</b>	<b>Urgentiecode</b>
Sanitair	11: Kind brandt zich aan heet water	B1
<b>Te nemen maatregel</b>		
Temperatuurbeschermer op kraan		

<b>Locatie</b>	<b>Scenario</b>	<b>Urgentiecode</b>
Sanitair	12: Kind stopt kleine voorwerpen in mond of 13: kan bij de lotions	B1
<b>Te nemen maatregel</b>		

Alles buiten bereik van kinderen houden.

Locatie	Scenario	Urgentiecode
Sanitair	14: Kind eet van toiletblokjes	B1
<b>Te nemen maatregel</b>		
Geen toiletblokjes aanwezig		

Locatie	Scenario	Urgentiecode
Sanitair	15: Kind snuffelt in afvalbakje	A2
<b>Te nemen maatregel</b>		
Alleen papieren afdroogdoekjes, geen ander afval in die bakjes gooien.		

<b>Inventarisatie: Keuken</b>		
<u>Inventarisatiedatum:</u>  05-01-2023		
<u>Uitgevoerd door:</u>  hele team		
<b>Locatie</b>	<b>Scenario</b>	<b>Urgentiecode</b>
Keuken	1, 2, 4, 5, 6, 7, 8, 9, 10, 11, 12	B1
<b>Te nemen maatregel</b>		
Streng Afspraak: kinderen mogen niet in de keuken komen!		

<b>Inventarisatie: Sanitair volwassenen</b>		
<u>Inventarisatiedatum:</u>  05-01-2023		
<u>Uitgevoerd door:</u>  Hele team		
<b>Locatie</b>	<b>Scenario</b>	<b>Urgentiecode</b>
Sanitair volwassenen	1,2 en 3	B2
<b>Te nemen maatregel</b>		
Afspraak: kinderen mogen niet bij volwassenen sanitair komen!		

<b>Inventarisatie: Omgeving</b>		
<u>Inventarisatiedatum:</u> 05-01-2023		
<u>Uitgevoerd door:</u> Hele team		
<b>Locatie</b>	<b>Scenario</b>	<b>Urgentiecode</b>
Omgeving	1: Kind moet oversteken tussen geparkeerde auto's	B1
<b>Te nemen maatregel</b>		
Bringen en halen niet op openbare weg. Maar op parkeerterrein Afspraak: veilige route in kaart brengen		

<b>Locatie</b>	<b>Scenario</b>	<b>Urgentiecode</b>
Omgeving	2: Kind rent de weg op als het wordt opgehaald	B1
<b>Te nemen maatregel</b>		
Afspraak: hek is op slot!		

<b>Locatie</b>	<b>Scenario</b>	<b>Urgentiecode</b>
Omgeving	3: Kind raakt betrokken bij een ongeval bij een uitstapje buiten de deur.	B1
<b>Te nemen maatregel</b>		
Kinderen zitten vast in kinderwagen of bolderkar		

<b>Locatie</b>	<b>Scenario</b>	<b>Urgentiecode</b>
Omgeving	4,5 en 6	B1
<b>Te nemen maatregel</b>		
Buiten speel hek altijd op slot houden, als kinderen buiten zijn!		

<b>Locatie</b>	<b>Scenario</b>	<b>Urgentiecode</b>
Omgeving	7, 8 9, 10 en 11	B1
<b>Te nemen maatregel</b>		
Er is een nieuw hekwerk geplaatst, die aan alle eisen kinderopvang voldoet!		

<b>Locatie</b>	<b>Scenario</b>	<b>Urgentiecode</b>
Omgeving	13: Kind struikelt over oneffenheid	B2

<b>Te nemen maatregel</b>
Kuilen egaliseren of her bestraten

Locatie	Scenario	Urgentiecode
Omgeving	14: kind glijdt uit op een natte plek	B2
<b>Te nemen maatregel</b>		
Mosachtige gedeeltes regelmatig schoonmaken		

Locatie	Scenario	Urgentiecode
Omgeving	15: Kind bezeert zich aan zwerfvuil	B2
<b>Te nemen maatregel</b>		
Toezicht houden op de kinderen en het speelplein		

## **BIJLAGE 2 - HYGIËNE/GEZONDHEIDSPROTOCOL DE KLEINE OASE**

Om gezondheidsrisico's (door bijvoorbeeld overdracht van ziektekiemen) te voorkomen, is dit hygiëne/gezondheidsprotocol opgezet voor De Kleine Oase door Dirkje Boomsma.

### **Inhoud**

1. Handen wassen; kinderen
2. Handen wassen; leiding
3. Wondjes/wondverzorging
4. Niezen
5. Voeding
6. Speelgoed

7. Neussnuiten zakdoeken
8. Verkleedkleding en knuffels
9. Spelen met water/zwembadjes
10. Binnenmilieu
11. Buitenmilieu
12. Medicijnverstrekking
13. Schoonmaken

### **1. Handen wassen; kinderen**

- Kinderen wassen hun handen voor het eten.
- Kinderen wordt geleerd dat ze hun handen wassen en drogen na toiletgebruik.

### **2. Handen wassen; leiding**

- Handen worden gewassen na contact met lichaamsvochten zoals speeksel, snot, braaksel, ontlasting, wondvocht of bloed.
- Handen worden gewassen na contact met vuile was of afval.
- Handen worden gewassen voor het aanraken van voedsel.
- Handen worden gewassen voor het eten of helpen met eten.
- Handen worden gewassen voor wondverzorging.
- Handen worden gewassen voor het aanbrengen van zalf of crème.
- Handen worden gewassen na hoesten, niezen en snuiten, indien deze vies zijn.
- Handen worden gewassen na toiletgebruik.
- Er worden wegwerpdoekjes gebruikt om de handen aan af te drogen.

### **3. Wondjes/wondverzorging**

- Er wordt zoveel mogelijk voorkomen dat een kind met een koortslip anderen zoent.
- Handen worden gewassen voor en na wondverzorging.

### **4. Niezen en hoesten**

- Er wordt de kinderen aangeleerd om in de holte van hun arm te niezen en/of hoesten.
- De leiding schat in of het kind de handen moet wassen na het niezen en/of hoesten.

### **5. Voeding**

- De houdbaarheidsdatum van producten wordt voor ieder gebruik gecontroleerd.
- Op iedere verpakking wordt de datum van open maken gezet.
- Gekoelde producten die langer dan dertig minuten buiten de koelkast zijn geweest worden weggegooid.
- Gekoelde producten worden na aflevering of aankoop direct in de koelkast opgeborgen.
- Gekoelde producten worden onder de 7°C bewaard.
- Producten worden vlak voor gebruik uit de koelkast gehaald.
- Drinkbekers en bestek worden na ieder gebruik afgewassen.

### **6. Speelgoed**

- De leiding vervangt beschadigd speelgoed direct.
- Zichtbaar verontreinigd speelgoed wordt direct gereinigd.





- Kinderen worden om de twee uur opnieuw ingesmeerd.
- Tussen 12.00 en 15.00 uur wordt er niet buiten gespeeld of zoveel mogelijk in de schaduw.

## **12. Medicijnen**

- Medicijnen worden zo nodig in de koelkast bewaard.
- Medicijnen worden in de originele verpakking met houdbaarheidsdatum bewaard.
- De houdbaarheidsdatum van het medicijn wordt voor toediening gecontroleerd.
- Er worden alleen medicijnen verstrekt die thuis al eerder verstrekt zijn.
- De leiding laat ouders een medicijnformulier invullen, voordat medicijnen worden verstrekt. Zonder juist ingevuld medicijnformulier, worden er dus géén medicijnen verstrekt.
- Indien ouders het nodig achten dat er paracetamol wordt verstrekt, vullen zij het daarvoor bestemde formulier in.
- De thermometer wordt voor en na ieder gebruik gereinigd/gedesinfecteerd.
- Voor en na het smeren van crèmes/zalfjes worden de handen gewassen. Of er wordt een wegwerphandschoen of doekje gebruikt.
- Bij elk contact met bloed, wondvocht of lichaamsvocht dat zichtbaar met bloed is vermengd worden wegwerphandschoenen gebruikt.
- Het verontreinigde oppervlak wordt schoongespoeld (met allesreiniger) en nagedroogd.
- De leiding wast voor- en na wondverzorging de handen.

## **13. Schoonmaken**

- Slabbetjes en spuugdoekjes worden 1x gebruikt en gaan dan de was in.
- Eetstoelen worden na iedere maaltijd/fruit/tussendoortje schoongemaakt.
- Dagelijks wordt het sanitair, na sluitingstijd, gereinigd door de leiding
- Ook zorgen zij voor de overige schoonmaakwerkzaamheden zoals; de vloeren vegen/stofzuigen en dweilen, afvalbakken legen, tafels en stoelen schoonmaken etc.
- Bij zichtbare verontreiniging, na vuile klusjes en minimaal elk dagdeel wordt een schone vaatdoek gepakt.
- Afval wordt in een gesloten afvalbak/container opgeborgen.
- Kruimels worden direct opgeruimd.

## BIJLAGE 3 – PROTOCOL TOEDIENING MEDICIJNEN

### Medicijnverklaring

Het kan gebeuren dat uw zoon of dochter van de huisarts medicijnen voorgeschreven heeft gekregen die wij ook bij de Kleine Oase dienen te geven. Wij doen dit, indien er een medicijnverklaring is ingevuld. Hierbij benadrukken wij dat wij geen hoestsiroop of paracetamol of overige medicatie die onder voorbehouden handelingen vallen toedienen.

De medicijnverklaring kunt u invullen en met de medicatie meebrengen en afgeven aan de pedagogisch medewerkster van de groep waar uw kindje speelt.

Naam ouder/verzorger:

Naam kind:

Geboorte datum:

Hierbij geeft bovengenoemde ouder/verzorger toestemming om het hierboven genoemde medicijn/zelfzorgmiddel toe te dienen. Het medicijn/zelfzorgmiddel wordt toegediend conform de door u vermelde dosering.

Naam medicijn/zelfzorgmiddel:

Houdbaarheidsdatum afgegeven medicijn:

Dosering:

Toedienen tijdens lunch: voor/tijdens/na het eten

Het medicijn/zelfzorgmiddel dient als volgt te worden verstrekt

Toedienen via: neus/mond/oor/anders, namelijk:

Tijdstip:

Het medicijn/zelfzorgmiddel moet worden bewaard op de volgende plaats:

Datum:

Handtekening ouder/verzorger:

## BIJLAGE 4 – PROTOCOL VEILIG SLAPEN EN WIEGENDOOD, OVERIG

### Toestemmingsverklaring uitstapjes/foto's/slappen en sieraden

<b>Naam kind:</b>	
<b>Geboortedatum kind:</b>	
<b>Naam ouder:</b>	
<b>Datum:</b>	
<b>Handtekening:</b>	

#### **Uitstapjes**

De pedagogisch medewerker maakt uitstapjes met de kinderen in de omgeving van de locatie (bv boodschap/bezoek, speeltuin). Hiervoor heeft DE Kleine Oase een WA verzekering afgesloten. U wordt voor- of achteraf door de pedagogisch medewerker op de hoogte gebracht van het uitstapje. Bijv: door het bos, naar de bieb, of winkel.

Toestemming voor het maken van een uitstapje met pedagogisch medewerker(s): JA/NEE

#### **Adresgegevens voor oudercommissie**

De oudercommissie (OC) van De Kleine Oase stuurt zo nu en dan een brief aan ouders zonder tussenkomst van De Kleine Oase. Om die reden is de OC graag in het bezit van uw (e-mail-)adres.

Toestemming voor het verstrekken van uw adresgegevens/e-mail aan de OC: JA/NEE

#### **Maken van foto's en video's**

Bij verjaardagen of festiviteiten maken wij pedagogisch medewerkers foto's en video's van de kinderen op de groep, dus mogelijk ook van uw kind. Graag willen wij weten of u toestemming geeft voor het maken van foto's /video's van uw kind op de groep. En of deze gebruikt mogen worden.

Toestemming voor het maken van foto's/video's van uw kind op de groep: JA/NEE

Toestemming voor het gebruik maken van een foto van uw kind in de nieuwsbrief: JA/NEE

Toestemming voor het maken van foto's voor knutselwerkjes op de groep: JA/NEE

Toestemming voor het plaatsen van foto's/ video's van uw kind voor het sturen van een What's app. bericht. JA/NEE

#### **Slapen**

Wij leggen baby's op hun rug te slapen. Dit is de veiligste slaaphouding. Hieronder kunt u aangeven dat op uw uitdrukkelijke verzoek uw kind op een andere en/of een hulpmiddel te slapen wordt gelegd.

Toestemming voor het slapen op de buik: JA/NEE

Toestemming voor het slapen in het buitenhuisje: JA/NEE

#### **Sieraden**

Wij adviseren in verband met de veiligheid van uw kind en de andere kinderen om geen sieraden om te doen naar de kinderopvang.

Toestemming voor het dragen van een sieraad: JA/Nee

## **BIJLAGE 5 – PROTOCOL BUITEN SLAPEN**

In Scandinavische landen is het al heel lang gebruikelijk dat kinderen buiten slapen. In Finland is onderzoek gedaan naar de ervaringen met buiten slapen. De resultaten van dit onderzoek zijn, dat de kinderen beter en langer slapen, ze zouden fitter zijn en beter eten.

De frisse buitenlucht zou voor meer weerstand zorgen door een grotere opname van vitamine D. Kinderen die vaak verkouden zijn en last hebben van luchtweginfecties en/of allergieën zouden hierbij gebaat kunnen zijn.

Ook in het noorden van Nederland sliepen de kinderen in het begin van de vorige eeuw vaak buiten.

Kou is niet erg, daar worden de kinderen op gekleed: een dikke slaapzak en/ of deken naarmate de temperatuur lager is. Bij vorst krijgen de kinderen wanten aan en een muts op. Ook kunnen we gebruik maken van een speciale buitenslaapzak.

Bij dichte mist slapen de kinderen niet buiten. Door de lage luchtdruk is er een verhoogde kans op luchtvervuiling en dit zou schadelijk kunnen zijn voor de luchtwegen en de longen. Momenteel zijn er steeds meer kinderdagverblijven, die de mogelijkheid bieden om kinderen buiten te laten slapen. Ook “De Kleine Oase” heeft besloten deze mogelijkheid aan te bieden. Wij hebben hiervoor speciale veilige buitenbedjes aangeschaft, die voldoen aan de wettelijke normen.

### **Doelstelling**

Het buiten slapen van kinderen dient bij te dragen aan een gezonde ontwikkeling van het kind, zowel fysiek als mentaal. Een kind moet het zelf als prettig ervaren en hun ouders moeten er van overtuigd zijn dat dit goed is voor hun kind.

### **Voorwaarden**

Voor het buiten slapen hanteren we de volgende regels:

- Ouders moeten toestemming geven voor het buiten slapen. Hiervoor hebben we een speciaal toestemmingsformulier.
- Het wel bevinden van het kind staat voorop. Als het kind niet goed of helemaal niet slaapt in het buitenbedje, slaapt het binnen.
- Voordat het bedje wordt gebruikt, wordt de binnenkant gecontroleerd. Het matras en het beddengoed worden tijdens de nacht binnen opgeborgen.
- Het bedje wordt altijd uit de wind gedraaid.
- De kinderen mogen buiten slapen van 5 graden onder nul tot 28 graden boven nul.
- Er hangt een babycamera met thermometer boven de bedjes.
- De bedjes staan onder de overkapping uit de zon aan de achterkant van het gebouw
- Wanneer er een kruik gebruikt wordt om het bedje voor te verwarmen dan wordt de kruik uit het bedje gehaald wanneer er een kind in het bedje gaat.

Aan de hand van onderstaande tabel wordt door de leidster de juiste maatregelen genomen en wordt het kind gepast gekleed voordat het in een buitenbedje te slapen wordt gelegd.

Buiten Temperatuur:	Bedje voor verwarmen met kruik.	Winter slaapzak, broek, shirt en sokken, handschoenen aan en muts op.	Winter Slaapzak, broek, shirt en sokken aan.	Deken.	Winter Slaapzak.	Gewone Slaapzak.	Niet buiten slapen.
-5 tot 0 C	x	X	x	x			
0 tot 5 c	x	X	x	x			
5-10 c			x	x			
10 tot 15 c				x	x		
15 tot 20 c					x		
20 tot 25 c						x	
25 tot 28 c							x

## **BIJLAGE 6 – REGELS EN AFSPRAKEN OM KLEINE RISICO'S TE VOORKOMEN**

- Klein speelgoed en puzzels worden aan tafel gemaakt
- Recht zitten aan tafel.
- Niet duwen, schoppen, schreeuwen, slaan, knijpen of bijten.
- Niet rennen maar lopen op de groep.
- Op je billen zitten aan tafel.
- Hand voor de mond wanneer je niest of hoest.
- Geen speelgoed mee naar het toilet.
- Geen klein speelgoed in de mond stoppen.
- Eten en drinken gebeurt alleen aan tafel.
- Niet alleen uit de stamgroep gaan, tenzij het gevraagd wordt.
- Niet in de vensterbank klimmen.
- Niet op of over de tafels klimmen.

## BIJLAGE 7 – HUISREGELS

### Veiligheid

- Als uw kind niet wordt opgehaald door u of een ander vertrouwd persoon dient u dit van tevoren door te geven. We geven uw kind niet mee aan een onbekend persoon.
- Let erop dat uw kind (0-4 groep) geen kleine voorwerpen meeneemt in zijn/haar zakken (schroefjes, spijkers, kindersurprise speeltjes, e.d.) Dit kan gemakkelijk verloren worden, zodat het op de grond komt. Andere kinderen, met name de baby's, kunnen dit dan in hun mond doen (stikgevaar).
- Zorg ervoor dat er geen medicijnen/sigaretten e.d. in de luier tas zitten die u op de kinderopvang achter laat.
- Laat uw handtas niet onbeheerd staan. Kleine kinderen kunnen er in gaan rommelen.
- Bij het ophalen van de kinderen die buiten spelen altijd door de opvangruimte ophalen en niet over/door het hek.

### Halen en brengen

- Fietsen worden geplaatst in het fietsenrek.
- Buggy's en Maxi-Cosi 's zoveel mogelijk in de hal laten staan, alleen in overleg met de leidster mag dit in de opvangruimte.
- schoenen en jassen in de hal uit en aandoen a.u.b.!
- tassen legen, en spullen in de mandjes leggen. Daarna tas op de gang hangen.
- Deuren en gang vrij houden voor noodsituaties.
- Let erop dat u deuren altijd achter u sluit.
- Wij zijn van mening dat roken en kinderen niet samengaan, derhalve is het in het gebouw en op het speelplein niet toegestaan te roken.
- Haal en breng momenten zijn spitsmomenten. Met name aan het eind van de dag merken we dat kinderen erg druk kunnen reageren als ze opgehaald worden door ouders. Om die momenten zo rustig (en veilig) mogelijk te laten verlopen is het volgende afgesproken:
- *Brengen*: U bent zelf verantwoordelijk voor uw kind tot op het moment dat u afscheid neemt. U let er op dat uw kind zich rustig gedraagt.
- *Halen*: Vanaf het moment dat u de groep op komt en uw kind gedag heeft gezegd, bent u zelf weer verantwoordelijk voor uw kind. U let er op dat uw kind zich rustig gedraagt.
- Als (andere) oudere kinderen meekomen om hun broertje/zusje weg te brengen of op te halen, draagt u er zorg voor dat ze rustig aanwezig zijn.

### Info

- Het inspectierapport van de GGD is voor ouders op te vragen bij de leidinggevende en in te zien via de website van De Kleine Oase
- Verdere informatie wordt verstrekt op de website, de nieuwsbrief of per mail.
- De Kleine Oase heeft een oudercommissie ( Jildau Hekstra, Teda Sietsma, Geertje Hoekstra).
- De Kleine Oase hanteert rondom ziekte, hygiëne, etc. de richtlijnen van de GGD.

### Overig

- Wanneer kinderen slapen met een speen, slaapzak en/of knuffel, wordt dit van thuis meegegeven.
- Speelgoed van thuis meenemen is voor eigen risico.



## **BIJLAGE 8 – PLAN VAN AANPAK BELEIDSCYCLUS**

Hieronder worden de actiepunten en maatregelen ten aanzien van de gezondheid en veiligheid benoemd. Daarnaast wordt besproken hoe de punten geëvalueerd worden.

### **Acties en maatregelen**

- Er is een kind van de bank gevallen. De maatregel is dat kinderen alleen op de bank mogen zitten. Er is altijd toezicht op de kinderen wanneer ze op de bank zitten.
- Kinderen zijn tegen elkaar aan gebotst. De maatregel is dat kinderen niet mogen rennen op de groep en in de gangen.
- Een kind heeft het buitenhek opengedaan. De maatregel is dat het buitenhek nu altijd op slot zit wanneer de kinderen buiten spelen. Er is altijd toezicht.
- Er is een kind van de leidsterstoel gevallen. De maatregel is dat kinderen niet op de stoel van de leidster mogen zitten en er is altijd toezicht.
- Een kind heeft de waterpokken. De maatregel is dat alle ouders daarover geïnformeerd zijn via de mail en via een mededeling op de deur.
- Een kind heeft de hand-, voet- en mondziekte. De maatregel is dat alle ouders daarover geïnformeerd zijn via de mail en via een mededeling op de deur. Daarnaast wordt er veel handen gewassen op de opvang.
- De veiligheidstrips op de deuren in de gang zijn intact.
- Er is een nieuwe medewerkster op de groep. De regels en afspraken rondom het beleid worden haar uitgelegd en ze verdiept zich in het beleidsplan en de nieuwe wetten. Daardoor is ze even goed op de hoogte als de andere medewerkers.

### **Evaluatie**

Om te bepalen of de genomen acties en maatregelen ertoe hebben geleid dat er een veiligere en gezondere opvang kan worden geboden, evalueren we elk kwartaal de genomen maatregelen en ondernomen acties tijdens ons teamoverleg. Daarin wordt besproken waaraan we merken dat de actie wel of niet geholpen heeft. Indien een maatregel of actie een positief effect heeft gehad, wordt het veiligheids- en gezondheidsbeleid daar naar bijgesteld. Wanneer een maatregel niet heeft gewerkt, wordt er een nieuw plan van aanpak voor dat punt gemaakt. Dit punt wordt tijdens het daaropvolgende overleg geëvalueerd. Bij de evaluaties van actiepunten/maatregelen wordt van alle medewerkers verwacht dat ze aanwezig zijn.

In de afgelopen periode hebben we ondervonden dat de volgende maatregelen een positief effect hebben gehad op het verbeteren van het veiligheids- en gezondheidsbeleid:

- De maatregel dat kinderen alleen op de bank mogen zitten en er altijd toezicht op de kinderen is heeft er voor gezorgd dat er geen kinderen meer van de bank zijn gevallen.
- De maatregel dat ouders goed zijn geïnformeerd over de hand-, voet- en mondziekte en er veel handen werd gewassen heeft er voor gezorgd dat andere kinderen de ziekte niet hebben overgenomen.
- De maatregel dat het buitenhek nu altijd op slot zit wanneer er buiten gespeeld wordt, heeft er voor gezorgd dat het hek niet meer open is gedaan door een kind.

## BIJLAGE 9 – SCHOONMAAKROOSTER

Object	Week1	Paraaf	Week2	Paraaf	Week3	Paraaf	Week4	Paraaf	Week5	Paraaf	Week6	Paraaf	Week7	Paraaf	Week8	Paraaf	Week9	Paraaf	
Stofzuigen																			
dweilen																			
Verkleedkeren, knuffels																			
Speelgoed																			
Keukenkastjes																			
Plafond, licht, ventilatie																			
Ramen lappen																			
Stoelen/tafels																			
Koelkast/ vriezer																			
Koelkasttemp. (4-7c)																			
Wanden in keuken																			
Koffiezetapparaat Waterkoker																			
Pedaalemmer																			
Bedden afhalen																			

## **BIJLAGE 10 – ONTRUIMINGSPLAN**

1. **Zorg altijd dat de map met kind gegevens (=groep map) op een makkelijk bereikbare, vaste plaats ligt en dat deuren gemakkelijk te openen zijn (niet op slot)!**
2. Bel onmiddellijk de brandweer, telefoon: 112.  
Naam en adres van de kinderopvang is bij leidster bekend en is terug te vinden in de map.
3. Voorkom paniek onder de kinderen, door kalm en zelfverzekerd optreden. Door regelmatig oefenen lukt dat beter.
4. Probeer bij een kleine brand, indien mogelijk, de brand te blussen, maar voer geen heldendaden uit!:-probeer met de aanwezige blusdeken de brand te blussen
  - door afdekken met natte doeken of met een deksel
  - door het afsluiten van gastoevoer of elektriciteit
5. - door brandende objecten niet te verplaatsen
6. Indien, naar uw mening, het blussen van de brand niet meer mogelijk is:
  - overtuig uzelf dat niemand meer in de bewuste ruimte is
  - inspecteer hiervoor de kasten en de ruimte onder de tafels, enz.
  
  - sluit de deur van de ruimte waarin de brand is
  - sluit zo spoedig mogelijk alle ramen en deuren
7. De leidster die de brand ontdekt, verlaat met de groep het gebouw via de normale voordeur van het KDV en waarschuwt in het voorbijgaan andere collega's.
8. Jassen en dergelijke worden niet meegenomen.
9. De leidster die de brand ontdekt, geeft het afgesproken ontruimingssignaal: voor de kinderen:  
  
'ontruimen/of rode vlag' op rustige toon (verwijs naar oefening), voor volwassenen onderling: 'we gaan ontruimen'.
10. De groep verlaat daarop het verblijf, sluit de deur van het lokaal en gaat naar speelplein van De Kleine Oase
11. Elke leidster controleert of alle kinderen buiten zijn.
12. In het geval de brand snel om zich heen grijpt, bij veel rookvorming of als de doorstroming in de gang te gering is, verlaten de kinderen de ruimte via de nooduitgang naar de kerk en vervolgens via de schooluitgang naar schoolplein.
13. Bij het gebruik van de brandslang moet, voordat de slang wordt afgerold, eerst de hoofdkraan worden opengedraaid.
14. Andere zaken mogen alleen in veiligheid worden gebracht, als alle kinderen en begeleiding veilig zijn en wanneer er geen gevaar dreigt.

**WE OEFENEN HET ONTRUIMINGSPLAN TEN MINSTE 2 KEER PER JAAR!**

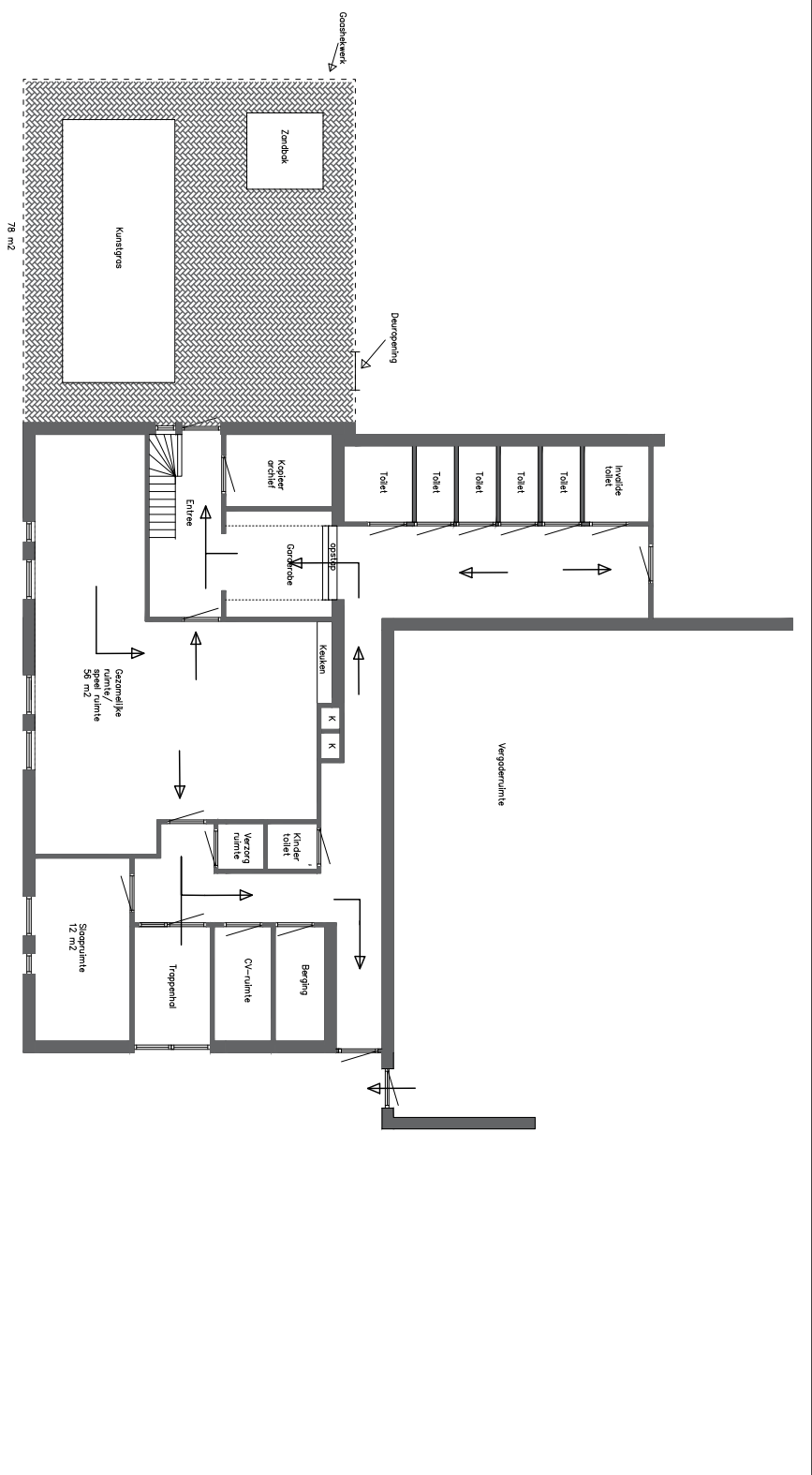

Kolven in het zwart te schilderen

Deze tekening is afgeleid van een bestaand tekening en kan afwijken van de werkelijkheid. Het is niet bedoeld als bouwtekening. Het is een indicatieve tekening.



**Project** : Kinderdagverblijf 'De Kleine Oase' te Dorkum  
**Opdrachtgever** : Mv. D Boomsma-Hekstra  
**Onderdeel** : Plattegrond indeling

**heKstra BOUWERS**  
 Oude Dijk 5  
 9161 KJ, Dordrecht  
 0511 421 1306  
 www.hekstra.nl

**Ontwerp** : Mv. D Boomsma-Hekstra  
**Beoordeling** : Mv. D Boomsma-Hekstra  
**Projectie** : A3  
**Projectie** : 1:100  
**Projectie** : 18001 0 - 01